



**INSTITUTO DE GOBIERNO Y GESTIÓN PÚBLICA
UNIDAD DE POSGRADO**

**LA POLÍTICA ECONÓMICA Y SU INCIDENCIA EN EL
EMPLEO LABORAL EN LOS TRABAJADORES DE
EMPRESAS PÚBLICAS, LIMA 2021**

**PRESENTADO POR
CARLA MELISSA MAURICIO SALAZAR**

**ASESOR
ANA MARIA ANGELES LAZO**

**TRABAJO DE INVESTIGACIÓN PARA OPTAR EL GRADO ACADÉMICO DE
MAESTRO EN GESTIÓN PÚBLICA**

**LIMA – PERÚ
2023**



CC BY-NC-ND

Reconocimiento – No comercial – Sin obra derivada

El autor sólo permite que se pueda descargar esta obra y compartirla con otras personas, siempre que se reconozca su autoría, pero no se puede cambiar de ninguna manera ni se puede utilizar comercialmente.

<http://creativecommons.org/licenses/by-nc-nd/4.0/>



INSTITUTO DE GOBIERNO Y DE GESTIÓN PÚBLICA

ESCUELA PROFESIONAL DE POSGRADO

TRABAJO DE INVESTIGACIÓN

**“LA POLÍTICA ECONÓMICA Y SU INCIDENCIA EN EL EMPLEO
LABORAL EN LOS TRABAJADORES DE EMPRESAS
PÚBLICAS, LIMA 2021”**

PARA OPTAR

EL GRADO ACADÉMICO DE MAESTRO

GESTIÓN PÚBLICA

PRESENTADO POR:

CARLA MELISSA MAURICIO SALAZAR

ASESORA:

DR(A) ANA MARIA ANGELES LAZO

LÍNEA DE INVESTIGACIÓN:

SISTEMAS ADMINISTRATIVOS DEL ESTADO

LIMA-PERÚ

2023

DEDICATORIA

Quienes me han brindado su amor, a lo largo de mi carrera académica.

Sin su constante aliento, este logro no habría sido posible.

AGRADECIMIENTO

A todos por su invaluable orientación, apoyo y conocimientos expertos a lo largo de este proyecto. Su dedicación y paciencia fueron fundamentales.

También a mis profesores y profesoras, quienes me brindaron una sólida formación académica y me motivaron a explorar nuevos horizontes en el campo de estudio. Sus enseñanzas y mentoría han sido invaluable en mi proceso de crecimiento intelectual.

No puedo pasar por alto el apoyo incondicional de mis padres, cuyo amor, sacrificio y aliento constante han sido mi mayor motivación. Gracias por creer en mí y por brindarme todas las oportunidades para perseguir mis metas académicas.

Agradezco a mis amigos y amigas, quienes estuvieron a mi lado durante esta travesía académica. Sus palabras de aliento, sus discusiones enriquecedoras y su compañía han hecho que este camino sea más llevadero y memorable.

Índice de contenido

DEDICATORIA.....	ii
AGRADECIMIENTO.....	iii
Índice de contenido	iv
Índice de tablas	vi
Índice de figuras	vii
RESUMEN	viii
ABSTRACT	ix
INTRODUCCIÓN	1
CAPÍTULO I. MARCO TEÓRICO.....	9
1.1. Antecedentes de la investigación	9
1.1.1. Antecedentes Internacionales.....	9
1.2. Base teórica	18
1.2.1. Desarrollo de la variable independiente. Políticas económicas	18
1.2.2. Desarrollo de la variable dependiente. Empleo.....	34
1.2.3. Políticas Económicas y laborales.....	41
1.3. Definición de términos.....	43
CAPÍTULO II. PREGUNTAS Y OPERACIONALIZACIÓN DE VARIABLES.....	45
2.1. Operacionalización de variables	45
2.2. Matriz de operacionalización de variables	46
CAPÍTULO III. METODOLOGÍA.....	48
3.1. Diseño metodológico.....	48
3.2. Población y muestra.....	48
3.3. Técnicas de recolección de datos	49
3.4. Técnicas de procesamiento de información	49
3.5. Aspectos éticos	49
CAPÍTULO IV. RESULTADOS Y PROPUESTAS DE VALOR.....	50
4.1. Estadísticas descriptivas.....	50
4.1.1. Empleo	50
CAPÍTULO V: DISCUSIÓN	57
CONCLUSIONES.....	59
RECOMENDACIONES	60
REFERENCIAS BIBLIOGRÁFICAS	61

Anexos	64
Anexo N° 1. Matriz de consistencia	64
Anexo N° 2. Encuesta.....	65
Anexo N° 3. Bases de datos en SPSS	68
Anexo N° 4. Juez Experto 1	69
Anexo N° 5. Juez Experto 2.....	70
Anexo N° 6. Juez Experto 3.....	71
Anexo N° 7. Base de datos.....	72

Índice de tablas

Tabla 1. Matriz de operatividad de la variable independiente	46
Tabla 2. Matriz de operatividad de la variable dependiente	46
Tabla 3. ¿Cómo es su percepción, respecto al nivel de tipo de interés que tiene los bancos, que se generó durante estos últimos años?.....	50
Tabla 4. Cantidad de monedas que se encuentran en el mercado	51
Tabla 5. Percepción, como considera la gestión de los recursos en el sector público.....	52
Tabla 6. Percepción, respecto a la evolución del empleo laboral.....	52
Tabla 7. Percepción, respecto al desempleo en el sector donde se desarrolla	53
Tabla 8. Percepción, respecto al crecimiento de la economía	54
Tabla 9. Percepción, respecto al tipo de contratación.....	54
Tabla 10. Percepción, respecto a la cantidad de personas que laboran en su empresa	55
Tabla 11. Matriz de consistencia	64

Índice de figuras

Figura. 1. percepción, respecto al nivel de tipo de interés que tiene los bancos, que se generó durante estos últimos años.....	50
Figura. 2. Percepción, respecto a la cantidad de monedas que se encuentran en el mercado.....	51
Figura. 3. Percepción, como considera la gestión de los recursos en el sector público.....	52
Figura. 4. Percepción, respecto a la evolución del empleo laboral.....	53
Figura. 5. Percepción, respecto al desempleo en el sector donde se desarrolla	53
Figura. 6. Percepción, respecto al crecimiento de la economía	54
Figura. 7. Percepción, respecto al tipo de contratación.....	55
Figura. 8. Percepción, respecto a la cantidad de personas que laboran en su empresa	56

RESUMEN

El investigador analiza el impacto de la variable frente al empleo de trabajadores en empresas públicas en Lima durante el año 2021. Los cambios en el tamaño del Estado y la adopción de sistemas de empleo virtual han generado una mayor demanda de empleo, en diferentes modelos de empleo y políticas económicas.

El método fue cuantitativa, no experimental y de diseño transversal, con una muestra conformada por trabajadores de empresas públicas en la ciudad de Lima. Los resultados indican que no existe relación entre las ambas variables. Esto se debe a que el Estado no está generando nuevos puestos de trabajo, pero el desarrollo económico sí está impulsando la creación de empleo formal. Como resultado, existen diferentes sistemas de trabajo orientados a mejorar el empleo sin depender directamente de las políticas económicas.

Se recomienda que el Estado peruano desarrolle estrategias que fomenten el empleo indirecto, mediante la implementación de políticas económicas mixtas que contribuyan a la expansión del mercado productivo. Es importante que estas estrategias se implementen en condiciones normales, sin interferencias políticas o sociales que puedan afectar su efectividad.

Palabras clave: Política económica, empleo laboral, trabajadores, Encuesta nacional a hogares, trabajadores de empresa.

ABSTRACT

The researcher analyzes the impact of the variable on employment in public companies in Lima during the year 2021. Changes in the size of the State and the adoption of virtual employment systems have generated increased demand for employment, in different employment models and economic policies.

The method used was quantitative, non-experimental, and cross-sectional, with a sample consisting of workers from public companies in the city of Lima. The results indicate that there is no relationship between the two variables. This is because the State is not generating new jobs, but economic development is indeed driving the creation of formal employment. As a result, there are different work systems aimed at improving employment without relying directly on economic policies.

It is recommended that the Peruvian State develop strategies that promote indirect employment through the implementation of mixed economic policies that contribute to the expansion of the productive market. It is important that these strategies be implemented under normal conditions, without political or social interferences that may affect their effectiveness.

Keywords: Economic policy, employment, workers, National Household Survey, company workers.

PAPER NAME
TESIS CARLA -final V6.docx

AUTHOR
CARLA MELISSA MAURICIO SALAZAR

WORD COUNT
17022 Words

CHARACTER COUNT
90374 Characters

PAGE COUNT
84 Pages

FILE SIZE
1011.8KB

SUBMISSION DATE
May 30, 2023 12:45 AM GMT-5

REPORT DATE
May 30, 2023 12:50 AM GMT-5

● **15% Overall Similarity**

The combined total of all matches, including overlapping sources, for each database.

- 13% Internet database
- 5% Publications database
- Crossref database
- Crossref Posted Content database
- 8% Submitted Works database

● **Excluded from Similarity Report**

- Bibliographic material
- Quoted material

Summary

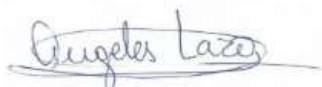

INTRODUCCIÓN

Descripción de la realidad problemática

El Banco Mundial (2018) sobre el empleo, se destaca que el crecimiento económico tiene el potencial de generar transformaciones en las sociedades, lo cual se refleja en un aumento directo de los ingresos. Además, se resalta aspectos en las estadísticas de los empleos, los cuales han sido elementos característicos para combatir la pobreza, especialmente a través de programas que han capacitado a las personas y fortalecido el trabajo en pequeñas y medianas empresas.

Las estadísticas revelan que existen aproximadamente 200 millones de personas desempleadas, mientras que 2,000 millones de adultos, en la mayoría mujeres, se encuentran sin empleo a pesar de estar en edad de trabajar. Sin embargo, el avance tecnológico ha contribuido a mejorar el rendimiento de los empleos, lo que ha llevado a un aumento sostenido a nivel global.

Por ello, el Banco Mundial tiene prioridades, que van desde el acceso al financiamiento y programas de capacitación hasta la creación de infraestructura (transporte y tecnología), la conexión con personas para generar oportunidades laborales del sector privado, incluyendo el financiamiento a pequeños productores informales, con el objetivo de transformar las cadenas de valor en formales.

A nivel regional, algunos países como Argentina han enfrentado crisis económicas que se han resuelto gracias a préstamos del Banco Mundial. En este caso, los beneficiarios y empleos formales, pasando de atender a 78,000 personas en 2008 a 106,000 en 2015.

En México, 102,000 aprendices han recibido capacitación en tecnología de la información (TI), lo cual ha permitido que, al graduarse, obtengan mejores ingresos y mayores oportunidades laborales. En el caso de Egipto, se ha brindado, lo que ha contribuido a expandir sus operaciones y generar un aumento del 40% en el número total de empleos. La implementación de este tipo de políticas económicas, que buscan incentivar la inclusión de personas en el empleo, la cual, depende de la capacidad y estrategia de cada país.

En relación a la pandemia de coronavirus, Barría (2020) menciona que ha desencadenado en una crisis económica. Los gobiernos han cerrado sus fronteras como medida de emergencia para contener la propagación del virus. Esto ha impactado significativamente a sectores como las aerolíneas, hoteles y restaurantes, provocando una reducción considerable de empleos.

Por otro lado, Obstfeld (2020), profesor de la Universidad de Berkeley, destaca que, en el caso de Estados Unidos, el enfoque de utilizar fondos fiscales con efectos negativos. En cambio, se sugiere centrarse en estrategias a corto plazo que eviten los despidos por parte de las empresas.

Durante su mandato, el ex presidente Trump implementó la Ley 1950, que permitió la intervención del gobierno en las empresas como medida para estimular la producción privada y combatir el coronavirus. Esta iniciativa ayudó a reprogramar muchas deudas hipotecarias y evitar desalojos hasta abril de 2021.

En el Reino Unido ha implementado un programa de garantía de préstamos respaldados por el gobierno, por un total de 400,000 millones de libras, destinado a ayudar a las empresas afectadas por la pandemia.

En España, se ha destinado aproximadamente el 20% del PIB para combatir el impacto económico de la crisis. Esto incluye subsidios a la seguridad social y recortes en los servicios de agua e internet.

En América Latina, un ejemplo destacado es Argentina, donde se han anunciado subsidios para personas en situación de pobreza, incluyendo jubilados, desempleados y mujeres embarazadas en condiciones vulnerables. En México, el cierre de fronteras ha exacerbado la crisis económica, lo que ha llevado a un aumento del gasto social, incluyendo subsidios para personas de la tercera edad.

En Brasil, lo que ha permitido una mayor flexibilidad en la gestión presupuestaria para hacer frente a la pandemia. Además, se ha aprobado una iniciativa para cumplir con las metas fiscales establecidas para este año.

Según Guy (2020), la crisis sanitaria ha generado un problema económico y de empleos, teniendo un impacto significativo en las economías locales y regionales. Por lo tanto, cada país debe contar con herramientas y estrategias sólidas para hacer frente a esta situación.

Formulación del problema.

Problema general.

PG. ¿Cómo la Política económica se relaciona con el empleo laboral en los trabajadores de empresas públicas, Lima 2021?

Problemas específicos.

PE1. ¿Cómo la Política económica respecto a la capacidad productiva se relaciona con el empleo laboral en los trabajadores de empresas públicas, Lima 2021?

PE2. ¿Cómo la Política económica en el tipo de estrategia se relaciona con el empleo laboral en los trabajadores de empresas públicas, Lima 2021?

Objetivos de la investigación

Objetivo general

OG. Determinar cómo la Política económica se relaciona con el empleo laboral en los trabajadores de empresas públicas, Lima 2021.

Objetivos específicos

OE1. Determinar cómo la Política económica respecto a la capacidad productiva se relaciona al empleo laboral en los trabajadores de empresas públicas, Lima 2021.

OE2. Determinar cómo la Política económica se relaciona al tipo de estrategia con el empleo laboral en los trabajadores de empresas públicas, Lima 2021.

Justificación de la investigación

Justificación teórica

Las teorías relacionadas con la política económica han abordado la implementación de programas sociales como medio para proporcionar cierto grado de alivio a la población. Sin embargo, la formalización del empleo requiere de otros elementos adicionales que permitan su creación, como el acceso a nuevos mercados. El sector público y privado contribuyen a la generación de empleo, este último tiene el potencial de generar empleo de manera más sostenida. Los empresarios juegan un papel clave en mejorar el diseño de sus negocios y promover la creación de empleo.

El mejoramiento de la economía es un factor determinante en la cantidad de negocios que pueden surgir. Esto puede lograrse a través de incentivos fiscales, políticas públicas bien diseñadas y entornos que fomenten el desarrollo económico y dinamicen la economía local.

Es importante respaldar estas afirmaciones con fundamentos teóricos y estadísticas confiables. Por ejemplo, estudios económicos han demostrado que la formalización del empleo y la implementación de políticas que fomenten la inversión y el desarrollo empresarial son factores clave para impulsar la creación sostenida de empleo. Además, las estadísticas laborales y económicas pueden proporcionar datos precisos sobre la evolución del empleo formal e informal, así como la influencia de las políticas económicas en dicho proceso.

Por lo tanto, es fundamental considerar los aportes teóricos de expertos y respaldar los argumentos con datos estadísticos y estudios empíricos que demuestren la formalización del empleo y el diseño adecuado de políticas públicas.

Justificación práctica.

Desde esta perspectiva, se persigue ampliar el mercado laboral formal mediante la implementación de estrategias efectivas de política económica y la utilización de mecanismos de trabajo respaldados por políticas públicas. El incremento del empleo informal, debido a la aplicación deficiente de estas políticas económicas, obstaculiza el desarrollo de un modelo econométrico que demuestre la relación existente y permita analizar diversos escenarios en los que el Estado debe intervenir con políticas económicas adecuadas.

Con el propósito de respaldar esta afirmación, es necesario justificar la importancia práctica de contar con un modelo econométrico. Al hacerlo, se puede respaldar la toma de decisiones basada en evidencia sólida y proporcionar orientación efectiva. Además, el sustento estadístico a través de datos confiables y estudios empíricos contribuirá a fortalecer la validez de los resultados.

Se pueden citar estudios previos de autores destacados en el campo de la economía laboral que respalden la relevancia de utilizar modelos econométricos para el análisis de las políticas de la economía y de la planificación laboral.

Justificación social.

Desde una perspectiva social, es fundamental brindar apoyo al bienestar de todas las personas que buscan empleo y necesitan oportunidades laborales estables. Para lograrlo, es necesario llevar a cabo análisis rigurosos que permitan construir modelos econométricos basados en una metodología reconocida.

La justificación social de este enfoque radica en la importancia de garantizar la equidad y la inclusión en el mercado laboral. Al comprender el impacto de las políticas económicas en el empleo a través de modelos econométricos, se pueden identificar las medidas adecuadas que fomenten empleos sostenibles para los trabajadores.

Para respaldar esta afirmación, es crucial contar con un sustento estadístico sólido. La recopilación y el análisis de datos confiables permiten obtener resultados objetivos y respaldados empíricamente. Además, se pueden utilizar estudios previos realizados por economía laboral para respaldar la necesidad de emplear modelos econométricos en el análisis de las políticas económicas y su impacto en el empleo.

Viabilidad de la investigación

Se sustenta en la disponibilidad de información recopilada en las encuestas a hogares realizadas por el INEI (2020).

El respaldo estadístico brindado por el INEI, a través de sus encuestas a

hogares, proporciona una base sólida de datos para llevar a cabo el análisis del del empleo. Estas encuestas recopilan información detallada sobre el mercado laboral, incluyendo variables relevantes como el nivel de empleo, la formalidad del empleo y las características de los trabajadores.

Al utilizar los datos del INEI, se asegura un enfoque basado en la evidencia empírica, lo que fortalece la validez y la confiabilidad de resultados. Además, contar con el respaldo de un organismo reconocido en la generación de estadísticas confiables como el INEI, aumenta la credibilidad y la robustez de la investigación.

Para respaldar aún más la viabilidad de esta investigación, es posible recurrir a la literatura académica y a los trabajos previos realizados por expertos en el campo del empleo y la política económica. Los estudios y las investigaciones existentes proporcionan un marco teórico y conceptual que complementa el análisis de los datos estadísticos, permitiendo realizar comparaciones, identificar tendencias y establecer conexiones entre las variables de interés.

En resumen, la disponibilidad de información confiable proporcionada por el INEI a través de sus encuestas a hogares, así como en la existencia de una base teórica y empírica sólida respaldada por la literatura académica.

Limitaciones del estudio

Se encuentra limitada por las variables disponibles en la ENAHO (2020). La cantidad de información recopilada permite acotar el estudio a una zona geográfica específica, en este caso, Lima Metropolitana, que se define como el marco de muestreo.

Es importante destacar que las limitaciones de la investigación incluyen la

disponibilidad y alcance de las variables proporcionadas por la ENAHO, así como la delimitación geográfica a Lima Metropolitana. Estas limitaciones deben generalizar las conclusiones. Además, se recomienda futuras investigaciones que puedan ampliar el alcance geográfico y considerar otras fuentes de información para enriquecer el análisis.

CAPÍTULO I. MARCO TEÓRICO

1.1. Antecedentes de la investigación

1.1.1. Antecedentes Internacionales

Zhaoyang y sus colegas (2020), en su artículo titulado "La influencia de la economía política en las decisiones laborales sobre el empleo: evidencia de China" publicado en la revista Management Science, exploran la transición económica de China y cómo el gobierno ha buscado mantener la estabilidad social como uno de sus principales objetivos. Plantean la hipótesis de que la propiedad estatal y el nombramiento de ejecutivos por parte de funcionarios gubernamentales en las decisiones de empleo de las empresas, limitando los despidos cuando las ventas disminuyen.

En línea con esta hipótesis, los resultados revelan que las empresas estatales (EPE) tienen costos laborales más rígidos en comparación con las empresas no estatales (EJPE). Además, la presencia de gerentes con conexiones políticas tiene un mayor impacto en la rigidez de los costos laborales en las empresas estatales, mientras que tiene un efecto mínimo en las empresas no estatales. Estos efectos son más pronunciados en regiones con instituciones de mercado débiles y durante períodos en los que se debe promover a los funcionarios gubernamentales. También se observa que el gobierno responde a las políticas laborales rígidas de las empresas estatales mediante la asignación de subsidios posteriores.

Este estudio proporciona evidencia empírica que respalda la influencia de los factores políticos en las decisiones laborales y destaca la importancia del contexto institucional. Los resultados también tienen implicaciones más amplias para comprender las dinámicas de empleo en economías en transición y

subrayan la necesidad de políticas laborales flexibles y adaptativas para promover un mercado laboral eficiente y equitativo.

En su investigación titulada "Flexibilidad, protección del empleo y seguridad social durante la pandemia del Covid-19", López (2020) aborda el análisis en el contexto de la crisis global generada por la pandemia del Covid-19, la cual ha alcanzado proporciones sin precedentes. Esta crisis humanitaria ha provocado un colapso en el tema económico, laboral y social.

La investigación busca comprender y analizar las políticas y acciones implementadas para abordar los efectos socioeconómicos de la pandemia, con un enfoque específico en el ámbito laboral y la protección social.

"La pandemia del COVID-19 y su impacto en las tendencias de los mercados laborales", Weller (2020) examina cambios ocurridos, por ello, es en respuesta donde el autor también evalúa las tendencias macroeconómicas de los mercados laborales, enfocándose en la "destrucción, transformación y creación de empleos" como perspectivas destacadas.

El estudio sugiere que estas tendencias persistirán y se intensificarán como resultado del grado de influencia que la crisis sanitaria mundial ha tenido en los mercados laborales. El artículo analiza cómo la pandemia ha impactado en la dinámica laboral, tanto en términos de la reestructuración de empleos existentes como en la generación de nuevos empleos. Además, se enfoca en las implicaciones socioeconómicas de estos cambios, resaltando la importancia de abordar la inequidad.

En su artículo titulado "Corrupción a Gran Escala en clave democracia: Hacia la caracterización normativa", Garcés, Duarte y Mambuscay (2020) presentan un estudio reflexivo que analiza la corrupción en los Estados como

uno de los problemas más significativos en diversos sistemas políticos. La corrupción debilita a los Estados hasta el punto de dificultarles satisfacer las demandas sociales, y se manifiesta de manera grave en fenómenos como la Corrupción a Gran Escala.

El estudio realizado se enfoca en realizar una revisión analítica de este concepto, partiendo de una amplia interlocución en espacios de deliberación. Esto se considera como un paso previo, donde se busca otorgar una legitimidad discursiva a la norma resultante, con el objetivo de fortalecer la democracia misma.

En resumen, el artículo proporciona una reflexión en torno a la corrupción a gran escala y su impacto en los sistemas políticos. A través de un enfoque analítico y una revisión conceptual, se busca fortalecer la democracia al abordar esta problemática desde una perspectiva normativa.

En su investigación titulada "Democracia y combate a la corrupción en los municipios de Coahuila: el reto compartido entre las instituciones públicas y la sociedad civil organizada", Rodríguez (2019) analiza la problemática de la corrupción institucional en los municipios de Coahuila. El autor señala la importancia de establecer medidas de acción conjuntas entre las autoridades públicas.

En este sentido, se destaca la necesidad de generar capital social como estrategia clave para abordar este desafío.

En resumen, la investigación de Rodríguez pone de manifiesto la situación de corrupción en los municipios de Coahuila, así como la importancia de la colaboración para enfrentar este problema.

En su ensayo titulado "El empleo en el Ecuador - Una perspectiva de la situación actual y del mercado laboral actual", Olmedo (2018) examina la aparente estabilidad del empleo a nivel global, el empleo adecuado ha experimentado una disminución desde finales de 2014, mientras que el subempleo ha aumentado desde 2012, agravándose hacia fines de 2015.

El estudio revela que este grupo etario percibe un claro sesgo hacia los adultos, evidenciando que el mercado laboral no se adapta a sus diferentes contextos, necesidades y aspiraciones.

En resumen, el ensayo de Olmedo aborda la situación del empleo en Ecuador, señalando la disminución del empleo adecuado y el crecimiento del subempleo.

Se centró en analizar las reformas del mercado laboral y cómo las políticas de empleo en ambos países se vieron influenciadas por las reformas de las pensiones, dentro de un marco político marcado por la crisis. Los resultados mostraron que la crisis financiera y económica tuvo un impacto significativo en el proceso político de las políticas de empleo, tanto durante los gobiernos socialistas como en los gobiernos técnicos, generando inestabilidad política y dando lugar a políticas que reflejaban las respectivas ideologías.

Vega (2017) realizó un estudio titulado "Análisis de las transiciones entre la formalidad y la informalidad en el mercado de trabajo ecuatoriano". En esta investigación, se utilizaron datos longitudinales. Se aplicaron modelos logit multinomiales para investigar los factores que influyen en la probabilidad de permanecer en el sector formal o informal, así como en las transiciones entre ambos sectores.

Morales (2016) llevó a cabo un estudio titulado "Estrategias para abordar el empleo juvenil en la economía informal". El objetivo fue examinar la diversidad del empleo en la economía informal y las políticas implementadas para contrarrestar este fenómeno específicamente en el ámbito juvenil.

El estudio comienza con una exploración conceptual sobre temas como la precariedad laboral, la vulnerabilidad y la informalidad. Luego, se realiza un análisis de la situación laboral de los jóvenes en América Latina y el Caribe, con especial énfasis en México. Se examinan las estrategias a nivel internacional, tanto aquellas orientadas a nivel macro y que son inherentes a cualquier política de empleo, como también aquellas dirigidas a diferentes grupos de jóvenes.

Leguizamon (2016) realizó un estudio titulado "Empleo formal e informal en el sector turístico en Colombia" con el objetivo de analizar la participación del empleo informal.

El sector turístico requiere un encadenamiento productivo que involucra a empresas de diversos tamaños, muchas de las cuales son parte de la economía informal. A menudo están vinculadas al empleo informal, el cual se caracteriza por condiciones precarias, falta de seguridad social, carencia de beneficios laborales adecuados y salarios inferiores a los del empleo formal, entre otras limitaciones. El estudio busca identificar estrategias y medidas para fomentar la formalización en el sector turístico.

Cota y Navarro (2016) llevaron a cabo un estudio titulado "Análisis del concepto de empleo informal en México" con el objetivo de analizar el concepto de empleo informal. Se centra en la caracterización del concepto de empleo informal, mientras que la segunda parte examina cómo se ha reestructurado el concepto con sus diferentes significados específicos.

La investigación describe las principales características del empleo informal en México, que incluyen su naturaleza familiar, capital limitado, intensidad laboral, gestión rudimentaria y falta de formalidad legal. Además, el estudio concluye que, desde una perspectiva individual, el empleo informal se define como "todos aquellos trabajadores que no trabajan bajo relaciones contractuales oficiales, ya sea de forma independiente o bajo un empleador, y que no reciben una cobertura completa bajo las leyes mexicanas. También reciben una remuneración inferior o nula al mínimo establecido, y sus productos o servicios contribuyen a la economía nacional".

En resumen, el estudio proporciona un análisis completo del concepto de empleo informal en México, arrojando luz sobre sus características definitorias.

Antecedentes Nacionales

Pérez (2020) llevó a cabo un "Modelo de Gobernanza para la Participación Ciudadana en el Gobierno Regional Amazonas", realiza un modelo de gobernanza que fomente la participación ciudadana. El enfoque de la investigación es descriptivo-propositivo, utilizando un diseño no experimental de corte transversal, con una muestra de 61 funcionarios distribuidos en siete provincias. El estudio se basa en las teorías liberal, comunitaria y republicana.

Olivares (2020) realizó un estudio titulado "Influencia del crecimiento económico en la tasa de desempleo en el Perú, bajo el enfoque de la Ley de Okun: 2001-2018", con el propósito de analizar la influencia del crecimiento económico en la tasa de desempleo en el Perú utilizando el enfoque de la Ley de Okun durante el periodo comprendido entre 2001 y 2018. La investigación se clasifica como aplicada y tiene un nivel descriptivo-correlacional. El diseño del estudio es no experimental y se utilizaron datos trimestrales obtenidos del INEI

y del BCRP.

Peralta (2020) llevó a cabo una investigación titulada "Representaciones sociales de estudiantes de educación secundaria sobre democracia y corrupción política en el sur del Perú: narrativas sobre el caso contractual de Puno - 2019", con el objetivo de analizar representaciones sociales. Este estudio se enmarca en una investigación cualitativa que se centra en un nivel micro social, utilizando las narrativas de las escuelas de Puno como base. El enfoque metodológico utilizado fue el estudio de caso, respaldado por un marco teórico de referencia.

Esta investigación busca comprender las percepciones y perspectivas de los estudiantes en relación con la democracia y la corrupción política, brindando una visión más amplia sobre este tema importante en el contexto peruano.

Calzado y Verastegui (2019) llevaron a cabo una investigación titulada "La pobreza y su relación con el crecimiento económico peruano 2010-2018" analizaron la relación entre las variables, así como examinar si ha habido un aumento en la pobreza durante la década en estudio. Para ello, se empleó una metodología cualitativos como cuantitativos.

Ccorihuaman y Marocho (2018), en su investigación titulada "Factores que inciden en la calidad del empleo de los trabajadores del mercado laboral en el departamento de Cusco, en el periodo 2014-2015", tuvieron como objetivo analizar la calidad del empleo en el mercado laboral de Cusco durante los años 2014 y 2015, utilizando datos de la ENAHO.

En este estudio, la variable calidad del empleo se define en términos de la informalidad, tanto en el sector productivo como en el tamaño de la empresa. Entre los resultados obtenidos, se encontró que el sector formal representa el 21% de los empleos, mientras que el sector informal constituye el 79% restante.

Estos hallazgos sugieren que el sector informal tiene una mayor proporción de empleos de baja calidad.

Blanco (2017) realizó una investigación titulada "Gobernanza y desempeño organizacional en educación superior" con el objetivo de analizar la influencia del liderazgo en la gobernanza de los centros educativos rurales en el Distrito de Huancané, Región Puno, Perú. El enfoque utilizado fue cuantitativo, de tipo no experimental, transversal y correlacional.

Existe una coincidencia entre la percepción de las autoridades y la comunicación interpersonal en el liderazgo político. Estos hallazgos resaltan la necesidad de diseñar un Plan de Desarrollo en las Comunicaciones que fomente la integración e interactividad en la gobernanza de las poblaciones rurales.

En resumen, este estudio destaca la importancia del liderazgo en la gobernanza de los centros educativos rurales y resalta la necesidad de mejorar la comunicación interpersonal y promover la integración para lograr un mejor desempeño organizacional.

Vargas (2017) llevó a cabo una investigación titulada "Las políticas públicas y el fortalecimiento de la gestión gubernamental del Ministerio de Trabajo" con el objetivo de analizar la influencia entre ambas variables. Para ello, se emplearon métodos deductivos, inductivos y descriptivos, y se utilizó un diseño no experimental.

La población objetivo de la encuesta fueron los trabajadores de quienes suman un total de 1260 personas. A partir del análisis de los datos recopilados, se concluyó que existe una relación significativa entre los problemas, objetivos e hipótesis planteadas en el estudio.

Apaza (2017) llevó a cabo una investigación titulada "Educación y desempleo juvenil en el distrito de Asillo" con el objetivo de identificar factores determinantes que aumentan el riesgo de desempleo entre los jóvenes.

Estos factores incluyen el sexo, el nivel de educación, el estado civil del joven, si el joven es el jefe de familia, la experiencia laboral y variables como la edad, el ingreso, el estado de estudios del joven y la ubicación geográfica, aunque no son significativas individualmente, en conjunto sí resultan ser significativas para explicar los determinantes de la probabilidad de estar desempleado.

En resumen, algunos factores socioeconómicos en la incidencia del desempleo juvenil en el distrito de Asillo. Los resultados obtenidos proporcionan información relevante para el diseño de políticas y programas dirigidos a reducir el desempleo entre los jóvenes, promoviendo la educación y considerando otros aspectos socioeconómicos que pueden influir en su empleabilidad.

Céspedes (2017) llevó a cabo una investigación titulada "Efectos del salario mínimo en el mercado laboral peruano" con el objetivo general de examinar la relación entre el salario mínimo y las variables más importantes del mercado laboral en Perú. Un objetivo específico fue estimar la influencia del salario mínimo en el empleo y los salarios durante el período comprendido entre 1993 y 2003.

Los hallazgos indican que un incremento en el salario mínimo puede tener efectos adversos en el empleo formal, especialmente para los trabajadores jóvenes con salarios cercanos al valor del salario mínimo.

Estos resultados brindan información relevante para la formulación de políticas laborales y económicas que busquen promover un equilibrio adecuado entre la protección del ingreso de los trabajadores y la generación de empleo en Perú.

1.2. Base teórica

1.2.1. Desarrollo de la variable independiente. Políticas económicas

La variable "Política económica" se refiere a las medidas y acciones adoptadas por los gobiernos y las autoridades económicas para influir en la actividad económica de un país. Estas políticas buscan lograr objetivos específicos, como estimular el crecimiento económico, controlar la inflación, promover la estabilidad financiera, fomentar la equidad social.

En el contexto de los años 2020 y 2021, varios autores han abordado el tema de la política económica y han proporcionado perspectivas teóricas relevantes. Algunos de estos autores incluyen:

1. Blanchard, O., & Johnson, D. (2020). *Macroeconomics*. Pearson. Este libro de referencia en macroeconomía ofrece un análisis teórico y empírico de las políticas económicas en el contexto macroeconómico.

En su libro "Macroeconomics", Blanchard y Johnson (2020) presentan un análisis completo de las políticas económicas en el contexto macroeconómico. El libro es ampliamente reconocido como una referencia importante en la economía y ofrece una combinación de teoría económica y evidencia empírica para comprender y analizar las políticas económicas.

La obra aborda temas relacionados con la macroeconomía, incluyendo el crecimiento económico, el ciclo económico, el desempleo, la inflación, las

políticas monetarias y fiscales, entre otros. Los autores emplean un enfoque equilibrado que combina la teoría económica y los fundamentos conceptuales con estudios de casos y ejemplos empíricos, lo que permite a los lectores comprender las aplicaciones prácticas de las políticas económicas en diferentes situaciones y contextos.

Blanchard y Johnson examinan los principales debates y enfoques teóricos en macroeconomía, presentando diferentes perspectivas y enfoques metodológicos. Además, el libro destaca la importancia de comprender los fundamentos económicos y las interacciones entre diferentes variables macroeconómicas para formular políticas eficaces y tomar decisiones informadas.

Una característica destacada del libro es su enfoque en la economía abierta y los efectos de la globalización. Blanchard y Johnson exploran flujos internacionales de bienes, servicios, capital y trabajo influyen en las políticas económicas y en la estabilidad macroeconómica.

En resumen, el libro "Macroeconomics" de Blanchard y Johnson es el tema de la macroeconomía que proporciona un análisis teórico y empírico de las políticas económicas en el contexto macroeconómico. A través de su enfoque equilibrado entre la teoría y la evidencia empírica, el libro ofrece a los lectores una comprensión profunda de los principales temas y desafíos en la macroeconomía y cómo las políticas económicas pueden influir en el crecimiento económico y el empleo.

2. Acemoglu, D., y Robinson, J. A. (2020). *The Narrow Corridor: States, Societies, and the Fate of Liberty*. Penguin Books. En este libro, los autores exploran cómo las políticas económicas y las instituciones

políticas pueden afectar el desarrollo económico y la libertad en una sociedad.

En su libro "The Narrow Corridor: States, Societies, and the Fate of Liberty", Acemoglu y Robinson (2020) examinan la relación entre las variables, así como el papel crucial que desempeñan estas variables en la preservación y el fortalecimiento de la libertad en una sociedad.

Los autores plantean la premisa de que el desarrollo económico y la libertad son interdependientes y se ven afectados por la interacción entre las instituciones políticas y sociales. Argumentan que existe un "corredor estrecho" en el que las sociedades pueden encontrar el equilibrio adecuado entre un Estado fuerte y un poder societal vibrante, lo que permite la preservación de la libertad individual.

En su análisis, Acemoglu y Robinson examinan diversos casos históricos y contemporáneos para ilustrar cómo las instituciones políticas y económicas pueden influir en el desarrollo y la libertad. Argumentan que las instituciones inclusivas, aquellas que promueven la participación ciudadana, la igualdad de oportunidades y la rendición de cuentas, son fundamentales para fomentar un crecimiento económico sostenible y una sociedad libre.

Por el contrario, las instituciones extractivas, que concentran el poder y los recursos en manos de unos pocos, restringen la libertad y obstaculizan el desarrollo económico a largo plazo. Acemoglu y Robinson sostienen que la creación de instituciones inclusivas requiere un equilibrio delicado entre el poder del Estado y el poder societal, y que el desafío radica en mantener este corredor estrecho para evitar caer en regímenes

autoritarios o caóticos.

Además, los autores analizan cómo los conflictos y los cambios en las instituciones políticas pueden afectar el desarrollo económico y la libertad. Discuten la importancia de la participación ciudadana, la construcción de coaliciones y el fortalecimiento de las instituciones democráticas como medios para promover un desarrollo inclusivo y sostenible.

Argumenta que las instituciones inclusivas son fundamentales para lograr un desarrollo sostenible y una sociedad libre, mientras que las instituciones extractivas obstaculizan estos objetivos.

Alesina, A., Harnoss, J., & Rapoport, H. (2021). Birthplace diversity and economic prosperity. *Journal of Economic Growth*, 26(2), 145-172. En este artículo, los autores examinan el impacto de la diversidad en el lugar de nacimiento en el desempeño económico, analizando cómo las políticas económicas pueden influir en la prosperidad de una sociedad diversa.

El artículo "Birthplace Diversity and Economic Prosperity" de Alesina, Harnoss y Rapoport (2021) explora la relación entre la diversidad en el lugar de nacimiento y el desempeño económico de una sociedad. Los autores examinan cómo las políticas económicas pueden influir en la prosperidad económica en un entorno caracterizado por la diversidad en términos de lugar de nacimiento de los individuos.

Los resultados de su análisis revelan que la diversidad en el lugar de nacimiento puede tener efectos positivos en el desempeño económico. En particular, encuentran que una mayor diversidad en el lugar de nacimiento está asociada con un mayor crecimiento económico, una mayor productividad y una mayor innovación en una sociedad. Estos efectos

positivos se atribuyen a la combinación de diferentes habilidades, conocimientos y experiencias que los individuos traen consigo de sus países de origen.

En conclusión, el artículo de Alesina, Harnoss y Rapoport desarrolla un concepto acerca de la diversidad en el lugar de nacimiento y su impacto en el desempeño económico. Proporciona evidencia empírica de que la diversidad puede contribuir positivamente al crecimiento económico, la productividad y la innovación en una sociedad. Asimismo, resalta la relevancia de las políticas económicas que promueven la igualdad de oportunidades y la integración para maximizar los beneficios de la diversidad en el lugar de nacimiento en términos económicos.

Además de los autores mencionados anteriormente, existen otros enfoques y bases teóricas relevantes en el estudio de la política económica durante los años 2020 y 2021. Algunos aspectos adicionales que se pueden considerar incluyen:

1. Teoría del ciclo económico: Esta teoría se centra en los ciclos recurrentes de expansión y contracción económica y cómo las políticas económicas pueden influir en estos ciclos. Autores destacados en este campo incluyen a Milton Friedman, Robert Lucas y Finn E. Kydland.

Es un área importante dentro de la macroeconomía en expansión y contracción en la actividad económica. Esta teoría examina cómo se producen los ciclos económicos, qué factores los impulsan y cómo las políticas económicas pueden afectar su duración e intensidad.

Uno de los autores destacados en este campo es Milton Friedman, quien desarrolló la teoría monetarista del ciclo económico. Friedman argumentó

el principal impulsor de los ciclos económicos. Según su teoría, las expansiones monetarias conducen a períodos de auge económico, mientras que las contracciones monetarias provocan recesiones. Friedman abogó por una política monetaria estable y predecible para evitar fluctuaciones excesivas en la actividad económica.

Según esta teoría, las políticas económicas que son predecibles y consistentes con las expectativas de los agentes pueden tener un impacto más efectivo en la estabilización de la economía.

Finn E. Kydland y Edward C. Prescott también realizaron contribuciones significativas a la teoría del ciclo económico a través del enfoque de la teoría del ciclo real de negocios. Estos autores argumentaron que los ciclos económicos pueden ser impulsados por perturbaciones tecnológicas y cambios en las políticas económicas. Su enfoque se centra en cómo las decisiones óptimas de los agentes económicos y las distorsiones en los mercados pueden generar fluctuaciones en la actividad económica.

En conjunto, los estudios en la teoría del ciclo económico han proporcionado una comprensión más profunda de cómo se generan y se perpetúan los ciclos económicos. Estos enfoques teóricos han influido en la forma en que se diseñan y se implementan las políticas económicas para estabilizar la economía y mitigar los efectos negativos de las recesiones. Al comprender los mecanismos detrás de los ciclos económicos, los responsables de la formulación de políticas pueden tomar decisiones más informadas para promover un crecimiento sostenible y estable en la economía.

Olivier Blanchard es otro autor reconocido en el campo de la política monetaria. Sus investigaciones se han centrado en temas como la efectividad de las políticas monetarias en condiciones de incertidumbre y la importancia de considerar los efectos de la política fiscal en la toma de decisiones de política monetaria. Blanchard ha abogado por una política monetaria activa y flexible para abordar los desafíos económicos.

En conjunto, estos autores y otros han enriquecido el campo de la política monetaria con sus contribuciones teóricas y empíricas. Sus investigaciones han ayudado a mejorar la comprensión de cómo las decisiones de política monetaria pueden afectar variables económicas clave, como el crecimiento económico, la inflación, el empleo y la estabilidad financiera. Sus trabajos también han influido en las prácticas de los bancos centrales y en la formulación de políticas monetarias a nivel nacional e internacional.

2. Autores como Paul Krugman, et al (2020) han aportado ideas importantes sobre cómo diseñar y utilizar políticas fiscales efectivas.

Es un área clave de estudio en la economía que se centra en el uso de ingresos y gastos puede influir en la actividad económica y alcanzar objetivos macroeconómicos. Varios autores han realizado contribuciones destacadas en el campo de la política fiscal, proporcionando ideas y perspectivas sobre cómo diseñar y utilizar políticas fiscales efectivas.

Joseph Stiglitz es otro autor destacado en el campo de la política fiscal. Ganador del Premio Nobel de Economía, Stiglitz ha investigado y analizado las implicaciones de la política fiscal en la distribución del ingreso y la reducción de la desigualdad. Sus trabajos han destacado la

importancia de una política fiscal equitativa y enfocada en promover la justicia social.

N. Gregory Mankiw es conocido por su investigación y enseñanza en el campo de la macroeconomía, incluida la política fiscal. Sus contribuciones incluyen el análisis de los efectos de los cambios en los impuestos y el gasto público en la economía, así como la evaluación de los costos y beneficios de las políticas fiscales. Mankiw ha abogado por una política fiscal que tenga en cuenta los incentivos económicos.

Estos autores y otros han enriquecido el campo de la política fiscal con sus contribuciones teóricas y empíricas. Sus investigaciones han ayudado a mejorar la comprensión de cómo las decisiones fiscales pueden influir en variables económicas clave, como el crecimiento económico, el empleo, la inversión y la estabilidad macroeconómica.

Economía del desarrollo: Esta rama de la economía se enfoca en las políticas y estrategias para promover el desarrollo económico sostenible en los países. Autores destacados en este campo incluyen a Amartya Sen, Jeffrey Sachs y Dani Rodrik.

La economía del desarrollo es una rama de la economía que se centra en el estudio de las políticas y estrategias para promover el desarrollo económico sostenible en los países, especialmente en aquellos que están en vías de desarrollo o que enfrentan desafíos socioeconómicos significativos. Varios autores han realizado contribuciones importantes en este campo, aportando ideas y perspectivas clave sobre cómo abordar los problemas de desarrollo y promover el bienestar económico.

Amartya Sen es uno de los autores más influyentes en el campo de la economía del desarrollo. Ganador del Premio Nobel de Economía, Sen ha realizado contribuciones fundamentales en áreas como el desarrollo humano, la pobreza, las desigualdades sociales y la justicia distributiva.

Jeffrey Sachs es conocido por su trabajo en el campo de la economía del desarrollo y ha sido un defensor destacado de la erradicación de la pobreza extrema a nivel global. Ha abogado por estrategias de desarrollo que involucren la cooperación internacional, la inversión en capital humano, la promoción de tecnología y la sostenibilidad ambiental. Sachs ha desarrollado marcos teóricos y ha brindado asesoramiento práctico a países en desarrollo para abordar desafíos económicos y sociales.

Dani Rodrik es otro autor destacado en el campo de la economía del desarrollo. Sus investigaciones se han centrado en las políticas industriales, la globalización, la integración económica y la relación entre el crecimiento económico y las instituciones. Rodrik ha enfatizado la importancia de las políticas adecuadas para el desarrollo, argumentando que no existe una fórmula única que se aplique a todos los países, sino que se requiere un enfoque adaptado a las circunstancias y características específicas de cada país.

Estos autores y otros han enriquecido el campo de la economía del desarrollo con sus contribuciones teóricas y empíricas. Sus investigaciones han arrojado luz sobre los desafíos y oportunidades del desarrollo económico, han propuesto estrategias para promover un crecimiento inclusivo y han abogado por políticas que aborden las desigualdades y promuevan el bienestar de las sociedades. Su trabajo ha

influido en los debates de políticas públicas, y en la comprensión de los factores que impulsan el progreso económico en diferentes contextos.

Además de los aspectos mencionados anteriormente, hay otros elementos importantes relacionados con la política económica durante los años 2020 y 2021. Algunos de ellos son:

Política comercial: Se refiere a las decisiones y acciones tomadas por un país en relación con sus políticas comerciales, como acuerdos comerciales, aranceles, cuotas y barreras comerciales. Autores como Paul Krugman, Jagdish Bhagwati y Robert Feenstra han contribuido con investigaciones sobre la política comercial y sus efectos en la economía.

La política comercial es un campo de estudio que se ocupa de las decisiones y acciones que un país toma en relación con sus políticas comerciales. Esto incluye la adopción de acuerdos comerciales, la imposición de aranceles, cuotas y otras barreras comerciales, así como la promoción del comercio internacional y la liberalización comercial. Varios autores han realizado contribuciones significativas en este campo.

Paul Krugman es reconocido tanto por su trabajo académico como por su divulgación en el campo de la economía internacional y la política comercial. Sus investigaciones han abordado temas como la teoría del comercio internacional, la competitividad, los efectos de la globalización y la influencia de las políticas comerciales en la economía. Krugman ha abogado por la apertura comercial y ha argumentado que el comercio internacional puede generar beneficios económicos para los países involucrados.

Jagdish Bhagwati es otro autor destacado en aspectos teóricos y

empíricos del comercio internacional y la política comercial. Bhagwati ha defendido la liberalización comercial y ha analizado los efectos de las barreras comerciales, así como las implicaciones políticas y sociales de las decisiones comerciales. También ha examinado los vínculos entre la política comercial, la pobreza y el desarrollo económico.

Robert Feenstra es conocido por su investigación sobre el comercio internacional y la política comercial. Sus estudios han explorado los efectos de la política comercial en la economía, incluyendo los impactos en el empleo, la productividad y la distribución de ingresos. Feenstra ha analizado los beneficios y costos de las políticas comerciales. Sus investigaciones han contribuido a la comprensión de los mecanismos a través de los cuales la política comercial influye en el bienestar económico.

Estos autores, junto con otros expertos en política comercial, han enriquecido el campo de estudio al proporcionar teorías, análisis empíricos y perspectivas. Sus contribuciones han informado los debates sobre las estrategias comerciales, la liberalización comercial y los acuerdos comerciales internacionales. Su trabajo ha sido relevante tanto para los responsables de la formulación de políticas como para los académicos interesados en comprender los impactos de la política comercial en la economía global.

Karl P. Sauvant es otro autor destacado en el campo de la política de inversión. Sus investigaciones se han centrado en los aspectos legales, políticos y económicos de la inversión extranjera directa. Sauvant ha analizado las políticas de inversión y ha estudiado cómo los marcos

legales y regulatorios pueden afectar la entrada de IED en un país. También ha examinado las políticas de promoción de la inversión y ha proporcionado orientación sobre cómo los países pueden mejorar su entorno de inversión para atraer mayores flujos de IED.

Gary Hufbauer es conocido por su investigación sobre la política de inversión y el comercio internacional. Ha analizado los efectos de las políticas de inversión en el crecimiento económico y ha estudiado cómo los marcos legales y regulatorios pueden afectar la inversión extranjera. Hufbauer ha examinado las políticas de promoción de la inversión, los acuerdos bilaterales de inversión y la relación entre inversión y desarrollo económico. Sus investigaciones han proporcionado insights sobre las estrategias y políticas que los países pueden adoptar para atraer y beneficiarse de la inversión extranjera directa.

Estos autores, junto con otros expertos en política de inversión, han realizado contribuciones significativas en el campo al analizar la relación entre las políticas de inversión y el crecimiento económico. Sus investigaciones han proporcionado conocimientos sobre las estrategias y políticas que los países pueden implementar para atraer inversiones y promover un entorno favorable para la inversión extranjera directa. Sus estudios han sido relevantes tanto para los formuladores de políticas como para los académicos interesados en comprender la dinámica de la inversión y su impacto en el desarrollo económico.

Política de empleo: La política de empleo se refiere a las acciones tomadas por los gobiernos para promover el empleo, reducir el desempleo y mejorar las condiciones laborales. Autores como David Blanchflower,

David Card y Richard Freeman han investigado la política de empleo y sus efectos en el mercado laboral.

David Blanchflower es un autor destacado en el campo de la política de empleo. Sus investigaciones se centran en el estudio del desempleo y las políticas que pueden influir en su reducción. Blanchflower ha explorado temas como la flexibilidad laboral, los efectos del salario mínimo en el empleo y la relación entre el bienestar psicológico y el desempleo. Sus estudios han proporcionado información valiosa sobre las políticas que pueden contribuir a una mayor empleabilidad y bienestar laboral.

David Card es otro autor reconocido en el ámbito de la política de empleo. Sus investigaciones se han centrado en el estudio de los impactos de las políticas laborales en el mercado de trabajo. Card ha examinado temas como el efecto del salario mínimo en el empleo, el impacto de los programas de asistencia laboral y los efectos de las regulaciones laborales en la contratación y la productividad. Sus estudios han contribuido a una comprensión más amplia de las políticas laborales y su influencia en el mercado de trabajo.

Richard Freeman es conocido por su trabajo en economía laboral y política de empleo. Ha investigado temas como la movilidad laboral, la desigualdad salarial, la negociación colectiva y los efectos de las políticas de empleo en los resultados laborales. Freeman ha analizado la relación entre las políticas laborales, la productividad y el crecimiento económico, y ha ofrecido recomendaciones para mejorar las políticas de empleo y reducir el desempleo. Sus investigaciones han sido relevantes tanto para los formuladores de políticas como para los académicos interesados en el

mercado laboral y las políticas relacionadas con el empleo.

Estos autores, junto con otros expertos en política de empleo, han realizado contribuciones significativas en el campo al investigar y analizar las políticas y estrategias que los gobiernos pueden implementar para promover el empleo y abordar los desafíos del mercado laboral. Sus estudios han proporcionado información valiosa para la formulación de políticas públicas y han contribuido a una mejor comprensión de las políticas de empleo y su impacto en el mercado laboral y la economía en general.

La política medioambiental se refiere a las acciones y regulaciones implementadas por los gobiernos y otras entidades para abordar los desafíos ambientales, promover la conservación de los recursos naturales y fomentar la sostenibilidad. Esta área de estudio examina cómo las políticas medioambientales pueden equilibrar la protección del medio ambiente con el desarrollo económico.

Nicholas Stern es un destacado autor en el campo de la política medioambiental. Su informe "La economía del cambio climático" (conocido como Informe Stern) fue un hito importante en el análisis de la economía del cambio climático y las políticas necesarias para abordarlo. El informe destacó la importancia de tomar medidas tempranas y efectivas para abordar el cambio climático, y proporcionó una evaluación económica de los costos y beneficios de la mitigación y adaptación al cambio climático.

Joseph E. Stiglitz es otro autor relevante en el ámbito de la política medioambiental. Ha abordado la relación entre la economía y el medio

ambiente, y ha argumentado que la sostenibilidad ambiental es esencial para el desarrollo económico a largo plazo. Stiglitz ha analizado cómo las políticas medioambientales pueden ser diseñadas de manera efectiva para abordar los desafíos ambientales y promover la equidad social y económica.

William D. Nordhaus es conocido por su trabajo en economía del cambio climático y políticas ambientales. Ha desarrollado el modelo DICE (Integrated Assessment of Climate Change) para evaluar los costos y beneficios de las políticas de mitigación del cambio climático. Nordhaus ha abogado por la implementación de un impuesto sobre el carbono como una forma efectiva de reducir las emisiones de gases de efecto invernadero y abordar el cambio climático.

Estos autores, junto con otros expertos en política medioambiental, han realizado contribuciones significativas en el campo al analizar la relación entre las políticas medioambientales y el desarrollo económico sostenible. Sus investigaciones han resaltado la importancia de abordar los desafíos ambientales de manera efectiva y han proporcionado análisis económicos y recomendaciones de políticas para promover la sostenibilidad ambiental. Sus trabajos han sido influyentes en la formulación de políticas medioambientales a nivel global y han contribuido al debate sobre cómo lograr un equilibrio entre el desarrollo económico y la protección del medio ambiente.

Los autores mencionados han realizado importantes contribuciones en sus respectivas áreas de estudio, abordando diversos aspectos de las políticas económicas y su impacto en la sociedad. Cada uno de ellos ha

aportado perspectivas únicas y ha generado conocimiento significativo en sus respectivos campos.

En cuanto a la política monetaria, Ben Bernanke, Janet Yellen y Olivier Blanchard han realizado investigaciones y ocupados cargos de alto nivel en instituciones financieras y bancos centrales. Bernanke, en particular, fue el presidente de la Reserva Federal de los Estados Unidos durante la crisis financiera de 2008 y ha contribuido con análisis sobre las políticas monetarias para hacer frente a las recesiones económicas. Yellen también ocupó el cargo de presidenta de la Reserva Federal y ha destacado por su enfoque en el empleo y la estabilidad financiera. Blanchard ha abordado temas relacionados con la política monetaria y la economía internacional en su trabajo académico.

En el ámbito de la política fiscal, Paul Krugman, Joseph Stiglitz y N. Gregory Mankiw han realizado contribuciones significativas. Krugman ha analizado la efectividad de las políticas fiscales en la estimulación de la demanda agregada y la recuperación económica. Stiglitz ha abogado por políticas fiscales progresivas y ha examinado los efectos de la desigualdad en la economía. Mankiw ha enfatizado la importancia de considerar los incentivos y las restricciones fiscales en el diseño de políticas económicas.

En la economía del desarrollo, Amartya Sen, Jeffrey Sachs y Dani Rodrik han realizado investigaciones sobre las políticas y estrategias para promover el desarrollo económico sostenible. Sen ha destacado la importancia de las capacidades humanas y la justicia social en el desarrollo. Sachs ha abogado por el enfoque de los Objetivos de

Desarrollo del Milenio y ha trabajado en programas para combatir la pobreza y mejorar la salud y la educación en países en desarrollo. Rodrik ha analizado los desafíos de la globalización y ha abogado por políticas económicas adaptadas a las circunstancias específicas de cada país.

En cuanto a la política comercial, Paul Krugman, Jagdish Bhagwati y Robert Feenstra han investigado los efectos de las políticas comerciales en la economía. Krugman ha contribuido con análisis sobre el comercio internacional y la teoría de la competencia monopolística. Bhagwati ha abogado por la liberalización del comercio y ha examinado los efectos de la globalización. Feenstra ha investigado la relación entre el comercio internacional y la productividad.

En el campo de la política de inversión, Theodore H. Moran, Karl P. Sauvant y Gary Hufbauer han analizado la relación entre la política de inversión y el crecimiento económico.

1.2.2. Desarrollo de la variable dependiente. Empleo

La variable "empleo" se refiere a la situación laboral de las personas, es decir, si están ocupadas trabajando o si se encuentran desempleadas. Esta variable es fundamental para medir la salud y el bienestar económico de una sociedad.

Diversos autores y organismos internacionales han estudiado el empleo desde diferentes perspectivas. Por ejemplo, David Blanchflower, economista laboral y profesor de la Universidad de Dartmouth, ha investigado ampliamente sobre el desempleo y los factores que influyen en él.

Richard Freeman, economista laboral de la Universidad de Harvard, ha analizado los efectos de la globalización en el empleo y la desigualdad. Sus

investigaciones han destacado cómo la apertura comercial puede generar tanto oportunidades laborales como desafíos en la distribución de los beneficios económicos.

Además de los aportes teóricos de estos autores, es importante respaldar el análisis de la variable "empleo" con datos estadísticos actualizados. Los indicadores clave para medir el empleo incluyen la tasa de desempleo, la tasa de participación laboral y la creación de empleo. Estos datos son recopilados y publicados regularmente por instituciones como la Organización Internacional del Trabajo (OIT), la Oficina de Estadísticas Laborales de Estados Unidos (BLS) y Eurostat.

Por ejemplo, según datos de la OIT, en 2021 la tasa de desempleo a nivel mundial fue del 8,3%, lo que representó un aumento significativo debido a los efectos de la pandemia de COVID-19 en el mercado laboral. Asimismo, la tasa de participación laboral, que indica la proporción de la población en edad de trabajar que está empleada o busca activamente empleo, puede proporcionar información adicional sobre la dinámica del empleo en una determinada región o país.

En resumen, la variable "empleo" se refiere a la situación laboral de las personas y su estudio implica el análisis de factores como el desempleo, la satisfacción laboral, el impacto de las políticas salariales y la relación entre el empleo y la globalización. El respaldo teórico de autores como Blanchflower, Card y Freeman, junto con datos estadísticos actualizados, contribuye a comprender y evaluar la dinámica del empleo en una sociedad.

Además de los autores mencionados anteriormente, existen otros expertos y organismos que han realizado importantes contribuciones al estudio

de la variable "empleo" y su sustento con estadísticas. Algunos de ellos incluyen:

La OIT es una agencia de las Naciones Unidas que se enfoca en promover el trabajo decente y productivo para todos. Esta organización recopila datos exhaustivos sobre el empleo a nivel mundial, regional y nacional, lo que incluye indicadores como la tasa de desempleo, la tasa de empleo, la informalidad laboral y la calidad del empleo. Estos datos son ampliamente utilizados por investigadores y responsables de la formulación de políticas para comprender las tendencias y los desafíos en el mercado laboral.

Eurostat: Es la oficina estadística de la Unión Europea y recopila datos sobre el empleo en los países miembros. Proporciona información detallada sobre la tasa de empleo, la tasa de desempleo, la duración media del trabajo y otras variables relacionadas. Estos datos permiten comparar la situación del empleo entre los países de la Unión Europea y evaluar el impacto de las políticas laborales y económicas a nivel regional.

Estudios académicos y revistas especializadas: Además de los autores mencionados, hay numerosos estudios y revistas académicas que publican investigaciones sobre el empleo y las políticas laborales.

En resumen, la variable "empleo" se sustenta en una amplia gama de autores, organismos internacionales y estudios académicos que proporcionan teorías, análisis y estadísticas para comprender la dinámica laboral y las políticas relacionadas. La combinación de investigaciones de renombrados expertos y datos estadísticos confiables permite un análisis riguroso y fundamentado sobre el empleo.

El empleo es un aspecto fundamental de la economía y la sociedad, y su estudio ha sido abordado por diversos autores y teorías. A continuación,

presento algunos elementos teóricos relevantes relacionados con la variable empleo:

Autores como Gary S. Becker, en su libro "Human Capital" (1964), y Pierre Cahuc y André Zylberberg, en "Labor Economics" (2019), han contribuido al desarrollo de esta teoría.

Teoría del capital humano: Sostiene que la educación, la capacitación y la adquisición de habilidades son inversiones que aumentan la productividad y las oportunidades de empleo de los individuos. Autores como James J. Heckman, en "The Development of Human Capital in the Early Years: An Overview" (2006), y Jacob Mincer, en "Schooling, Experience, and Earnings" (1974), han realizado importantes investigaciones en este campo.

Teoría del desempleo: Se ocupa de analizar las causas y consecuencias del desempleo en una economía. Autores como Robert E. Lucas, en "Unemployment Policy: Views of Leading Economists" (1981), y Peter Diamond, en "Cyclical Unemployment, Structural Unemployment" (2019), han realizado contribuciones relevantes para comprender los factores que influyen en la tasa de desempleo y las políticas que pueden abordar este problema.

Políticas de empleo: Se refieren a las acciones tomadas por los gobiernos y otras instituciones para promover el empleo, reducir el desempleo y mejorar las condiciones laborales. Autores como David G. Blanchflower, en "Not Working: Where Have All the Good Jobs Gone?" (2019), y Richard Layard, en "The Causes of Unemployment" (2020), han investigado la efectividad de diferentes políticas de empleo, como programas de

capacitación, subsidios salariales y reformas laborales.

Es importante tener en cuenta que los ejemplos y autores mencionados anteriormente no son necesariamente publicaciones específicas de 2020 a 2021, sino que representan autores y teorías reconocidos.

Además de los conceptos teóricos mencionados anteriormente, existen otras perspectivas y enfoques que también son relevantes para comprender la variable "empleo". A continuación, presento algunos temas adicionales que pueden enriquecer el marco teórico:

Mercado laboral y tecnología: La evolución tecnológica y la automatización tienen un impacto significativo en el empleo. Autores como Erik Brynjolfsson y Andrew McAfee, en "The Second Machine Age: Work, Progress, and Prosperity in a Time of Brilliant Technologies" (2014), y Carl Benedikt Frey y Michael A. Osborne, en "The Future of Employment: How Susceptible Are Jobs to Computerization?" (2013), han investigado cómo los avances tecnológicos afectan la estructura y la demanda de empleo.

Flexibilidad laboral y empleo precario: La creciente tendencia hacia la flexibilidad laboral ha dado lugar a formas de empleo precarias, como el trabajo temporal, el trabajo por cuenta propia y los contratos de corta duración. Autores como Guy Standing, en "The Precariat: The New Dangerous Class" (2011), y Arne L. Kalleberg, en "Precarious Lives: Job Insecurity and Well-Being in Rich Democracies" (2018), han estudiado las implicaciones de esta transformación.

Desigualdad y empleo: La distribución del empleo y los ingresos son aspectos fundamentales para comprender la desigualdad económica. Autores como Thomas Piketty, en "Capital in the Twenty-First Century"

(2014), y Anthony B. Atkinson, en "Inequality: What Can Be Done?" (2015), han investigado la relación entre el empleo, los salarios y la desigualdad, y han propuesto medidas para abordar este problema.

Globalización y empleo: La globalización económica tiene implicaciones significativas para el empleo, tanto a nivel nacional como internacional. Autores como Dani Rodrik, en "The Globalization Paradox: Democracy and the Future of the World Economy" (2011), y Richard Baldwin, en "The Great Convergence: Information Technology and the New Globalization" (2016), han analizado cómo la integración económica global afecta los mercados laborales y las políticas de empleo.

Estos son solo algunos ejemplos de temas adicionales que pueden complementar el marco teórico sobre la variable "empleo". Cada uno de estos temas tiene su propio cuerpo de literatura y estudios empíricos que proporcionan una comprensión más profunda de la relación entre las políticas de empleo, la dinámica del mercado laboral y los desafíos socioeconómicos actuales.

Todo este estudio a nivel macro sirve para identificar los principales problemas y desafíos, que se deben enfrentar mediante la planificación y ejecución de políticas nacionales de empleo, tales como: generar mayor empleo decente, elevar los niveles de protección social a los que accede la PEA, fomentar la formalización del empleo, eliminar la segregación ocupacional por género, erradicar la vulnerabilidad de los hogares con jefas de hogar, combatir el subempleo de la PEA femenina, ofrecer oportunidades de crecimiento y desarrollo laboral y/o profesional a los 1.6 millones de jóvenes que ni trabajan ni estudian, garantizar la protección social de los jóvenes tanto de las zonas rurales como urbanas, ampliar la oferta de formación y capacitación para el

emprendimiento, entre otras.

Realizar un análisis exhaustivo de todos los autores mencionados anteriormente y elegir uno en particular puede resultar subjetivo, ya que cada autor aporta perspectivas valiosas y enfoques diferentes al estudio del empleo. Sin embargo, puedo mencionar algunas consideraciones generales sobre los autores mencionados:

David Blanchflower: Es un economista laboral reconocido que ha realizado investigaciones sobre el desempleo, la satisfacción laboral y las políticas de empleo. Sus contribuciones se centran en la comprensión de los factores que afectan el mercado laboral y en la formulación de políticas efectivas para abordar los desafíos del empleo.

David Card: Es conocido por su investigación sobre la economía laboral y ha realizado importantes estudios empíricos sobre el impacto del salario mínimo, la inmigración y otras políticas en el mercado laboral. Sus investigaciones aportan evidencia empírica sólida y han influido en el diseño de políticas de empleo.

Richard Freeman: Es un experto en economía laboral y ha realizado investigaciones sobre la sindicalización, la desigualdad salarial, la movilidad laboral y otros aspectos relacionados con el empleo. Sus contribuciones se centran en la comprensión de los factores que determinan la dinámica del mercado laboral y en la promoción de un empleo de calidad.

Cada uno de estos autores ha realizado aportes significativos al campo de estudio del empleo y ha contribuido al desarrollo de políticas y estrategias para abordar los desafíos laborales. La elección de un autor en particular

dependerá de los intereses y objetivos de investigación específicos, así como de la relevancia de su trabajo para el contexto particular.

En última instancia, para tomar una decisión informada sobre con cuál autor quedarse, es recomendable revisar detalladamente las investigaciones y contribuciones de cada uno de ellos, considerando su enfoque metodológico, su rigor científico y su capacidad para generar conocimiento aplicable y relevante en el campo del empleo.

1.2.3. Políticas Económicas y laborales

Según el MTPE (2020) en el informe acerca de los trabajadores en el sector formal privado durante emergencia nacional por la covid – 19, en el Perú, en un escenario donde es una enfermedad infecciosa, la Organización Mundial de la Salud ha determinado una serie de medidas que se encuentran relacionadas al aislamiento social, llamado distanciamiento físico.

Por este motivo, los diferentes países han aplicado una serie de medidas de forma, económica, fiscal, laboral y sanitaria, teniendo un impacto profundo en la reducción del efecto económico, la cual deteriora cualquier economía, como también el tema laboral. Algunos países, han logrado amortiguar los efectos del covid19 la cual ha tenido un efecto negativo, respecto a una crisis internacional.

El MTPE (2016) con el título “*Compendio de Normas sobre Legislación laboral del régimen privado*” hizo difusión acerca de la normativa laboral vigente para que tanto los trabajadores como empleadores tengan a la mano todas las herramientas necesarias para que conozcan y hagan valer tanto sus deberes como sus derechos. Dicho compendio de normas se entiende como un “instrumento democrático” que hace posible la aproximación de trabajadores y empleadores mediante un “diálogo social consistente”. De este modo también se

busca promover la formalización laboral en el país dando a conocer a los actores social que se hallan fuera del marco legal toda la información jurídica necesaria para que puedan dar el debido cumplimiento de la misma.

Por su parte, el MEF (2020) con el título “*Marco macroeconómico multianual 2021-2024*” el cual fue aprobado en Sesión de Consejo de ministros brindó las proyecciones macroeconómicas multianuales de forma oficial las cuales sirven para la elaboración de la Ley de Presupuesto del Sector Público para el Año Fiscal 2021. Dicho documento ofrece lineamientos base para una adecuada respuesta política económica frente a la COVID-19 haciendo un estudio general de las proyecciones macroeconómicas en el escenario internacional para luego abordar las propias a nivel nacional en el cual se prevé que la actividad económica disminuiría en un 12% en el año 2020 debido a la crisis sanitaria mundial, la cual ha deteriorado la economía local de diversos modos afectando la oferta y la demanda por lo que el PBI sufrió una contracción en el 1S2020. El documento recalca que de parte del Estado se busca asegurar de forma permanente “la sostenibilidad fiscal, la predictibilidad del gasto público y el manejo transparente de las finanzas públicas”.

El MTPE (2020) con el título “*Trabajadores en el sector formal privado durante el periodo de emergencia nacional por la COVID-19 en el Perú*” emitió el Boletín de Economía Laboral N° 47 en el cual se expone con información fidedigna y actualiza a la fecha de su publicación el impacto que las medidas de contención de propagación del coronavirus han acarreado en el mercado laboral del sector formal privado.

Se detallan las políticas que de modo excepcional se aplicaron a nivel tanto nacional como internacional. Asimismo, se hace una revisión bibliográfica

acerca de los efectos y consecuencias de la pandemia generada por la COVID-19 en el mercado laboral y se hace un análisis para explicar el impacto del aislamiento social obligatorio en el mismo. Por último, también se hace una extensa descripción de las características más resaltantes del mercado laboral en el sector formal privado.

1.3. Definición de términos

Política económica. Según Merino (2014) menciona que el estado pretende proporcionar estabilidad laboral, donde la protección social incluyen algunas políticas que afectan la contratación de personal y condiciones de vida. Pero, la existencia de la Legislación laboral provoca situaciones de inseguridad laboral, en ese sentido las condiciones que las políticas económicas se encuentra respecto al cumplimiento de la redistribución de la renta, en algunos casos fomentando la desigualdad y oportunidades en ejercer los derechos de los ciudadanos.

Empleo laboral. Son las políticas económicas que se encuentran ajustadas a un salario mínimo, donde se garantiza la renta utilizando un modelo que garantiza el valor frente a las relaciones laborales. En ese sentido, los objetivos de un estado moderno, se encuentran en las exigencias económicas, como es el caso de las estrategias para el crecimiento, donde los mercados laborales, se organizan en la ruptura en la protección orientadas a sistemas nacionales, pero las repercusiones del mercado, pueden crear un riesgo estructural.

Flexibilidad laboral. Según Rodrik (2020) menciona que el efecto del coronavirus, ha revertido las tendencias de políticas y económicas vigentes, la cual se ha intensificado hacia un mercado laboral de empleos, donde la influencia

de la digitalización ha creado un impacto en el largo plazo, así como las consecuencias la creación de empleos y el crecimiento de la productividad laboral.

CAPÍTULO II. PREGUNTAS Y OPERACIONALIZACIÓN DE VARIABLES

La investigación concluye en que mucha teoría empírica ha demostrado que existe una relación entre ambas variables, sin embargo, la aplicación en herramientas como es el caso del sueldo mínimo, ayuda a establecer parámetros de trabajo para el estado y para las empresas que requieran contratar personal, sin embargo, existen una serie de actividades en que las empresas trabajan de forma paralela, como es el caso del empleo informal. Esta situación, si bien crea estabilidad respecto a las obligaciones, las empresas pierden la confianza en el estado en los diferentes tipos de trabajos requieren de mejorar la relación entre empleado y empresa.

2.1. Operacionalización de variables

2.1.1. Política económica

Definición Conceptual: Son actividades que realiza el estado para contrarrestar la pobreza, utilizando herramientas económicas (OIT, 2019).

Definición Operacional: Son estrategias que se desarrollan desde dos puntos de vista: Fiscal o monetario (MEF, 2020)

2.1.2. Empleo laboral

Definición Conceptual: Es la capacidad que tiene el mercado laboral en emplear formal en personal de forma permanente (Céspedes, 2017)

Dimensiones de la variable: Son las diferentes estrategias que puede usar una entidad de gobierno para incentivar el desarrollo económico (MEF, 2020).

Y1: Política monetaria

Y2: Política fiscal

Definición Operacional: Es la aplicación estrategias orientadas a mejorar el empleo formal, utilizando la capacidad productiva y el tipo de estrategias.

Dimensiones de la variable: Se basa en la capacidad productiva y en el tipo de estrategia.

X1. Capacidad productiva

X2. Tipo de estrategia

2.2. Matriz de operacionalización de variables

Tabla 1. *Matriz de operatividad de la variable independiente*

Variable	Definición conceptual	Definición operativa	Dimensiones	Indicadores	Medida
Empleo	Es la garantía de la distribución de la renta, la cual se basa en el intercambio entre las relaciones laborales y las exigencias económicas.	Es la probabilidad de renta (ingreso mensual) en que una persona recibe por un trabajo desarrollado.	Empleo laboral	X1.	Escala Dicotómico (Si, No)
				Capacidad productiva	
				X2. Tipo de estrategia	

Fuente. Propia.

Tabla 2. *Matriz de operatividad de la variable dependiente*

Variable	Definición conceptual	Definición operativa	Dimensiones	Indicadores	Medida
Política económica	Es la sostenibilidad fiscal, la predictibilidad del gasto	Merino (2014) menciona que el estado pretende	Política monetaria		Escala Dicotómico (Si, No)
			Política fiscal		

público y el manejo transparente de las finanzas públicas (MEF, 2020).	proporciona r estabilidad laboral, donde la protección social incluyen algunas políticas que afectan la contratación de personal y condiciones de vida.	Tipo de interés Cantidad de monedas Gestión de los recursos
--	--	--

Nota. Propio.

CAPÍTULO III. METODOLOGÍA

3.1. Diseño metodológico

Es básica, debido a la naturaleza de la investigación, es decir, buscamos las variables en base a un concepto a una Política económica y el empleo como estos actúan. Este impacto puede ser medido y cuantificado. El INEI (2010) en sus diseños de atención a las convocatorias nacionales.

El enfoque es cuantitativo, debido a que buscamos medir la relación entre ambas variables, asumiendo que son cuantificables y que existe suficiente información estadística que lo respalda.

Según Hernández, Baptista (2010) dice que el estudio de tipo cuantitativo crea una serie de formas de investigación la cual permite extrapolar el resultado siendo el objetivo crear pruebas de hipótesis en función a las necesidades de la investigación y sus objetivos. La investigación es de tipo transversal, debido a que muchos de los registrados en la base de datos, fueron de un tiempo específico. El diseño de la investigación es de tipo explicativo, debido a que se analizó los resultados de las variables haciéndose viable debido a cantidad de información registrada en las bases de datos.

3.2. Población y muestra

Esta integrada por todos entrevistados que tienen empleos y no, en Lima Metropolitana.

Según la ENAHO (2018) la población encuestada es de 30,953 personas. Usando la fórmula de poblaciones finitas a través de la siguiente formula:

$$n = \frac{N * Z_{\infty}^2 * p * q}{d^2 * (N - 1) + Z_{\infty}^2 * p * q}$$

Cálculo del Tamaño de la Muestra conociendo el Tamaño de la Población es:

$$n = \frac{30953 * 1.64 * 1.64 * 0.5 * 0.5}{((0.10 * 0.10 * (30953 - 1)) + 1.64 * 1.64 * 0.5 * 0.5)}$$

=67.09 ≈ 67

3.3. Técnicas de recolección de datos

Para la recolección de datos en esta investigación se utilizó las siguientes técnicas: Encuestas.

3.4. Técnicas de procesamiento de información

Las técnicas estadísticas como la media, la moda y la mediana son utilizadas para analizar datos. Además, es importante tener en cuenta la variabilidad de la variable en cuestión, para lo cual se emplean medidas como la desviación estándar, la varianza y la correlación entre variables. También se pueden utilizar gráficos de tendencias para evaluar cómo han evolucionado las variables a lo largo del tiempo, entre otras herramientas relacionadas.

3.5. Aspectos éticos

La investigación ha seguido todas las pautas de trabajo que norma la institución, como ha sido escaneado por el programa anti plagio llamado turnitin, para su debido desarrollo, como también el análisis respectivo del APA.

CAPÍTULO IV. RESULTADOS Y PROPUESTAS DE VALOR

A continuación, se muestra las estadísticas descriptivas e inferenciales para el desarrollo de la investigación, sin embargo, debido a que se realizó un piloto de 20 encuestas, se aumenta la muestra a 87 encuestas, de la siguiente forma:

4.1. Estadísticas descriptivas

4.1.1. Empleo

En relación a la percepción al tipo de interés, se encuentra en función a generación de los bancos en los últimos años, se mantuvo igual (37.9%) y otro grupo dijo que se contrajo (35.6%) .

Tabla 3. ¿Cómo es su percepción, respecto al nivel de tipo de interés que tiene los bancos, que se generó durante estos últimos años?

	Conteo	%	% acumulado
De crecimiento	23	26,4	26,4
Se mantuvo igual	33	37,9	64,4
Se contrajo	31	35,6	100,0
Total	87	100,0	

Fuente. Propio.

Figura. 1. percepción, respecto al nivel de tipo de interés que tiene los bancos, que se generó durante estos últimos años

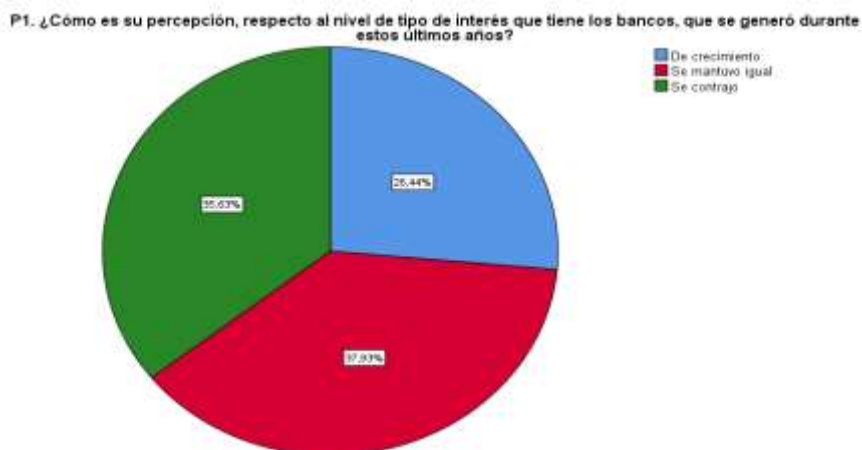

Fuente. Propia.

Los resultados de la tabla 3 y figura 1, representan una significativa tendencia de mantenerse igual y contraerse en similares niveles de distribución.

Tabla 4. *Cantidad de monedas que se encuentran en el mercado*

	Conteo	%	% acumulado
Mucha	29	33,3	33,3
Regular	21	24,1	57,5
Poca	37	42,5	100,0
Total	87	100,0	



Figura. 2. Percepción, respecto a la cantidad de monedas que se encuentran en el mercado

Los resultados de la tabla 4 y figura 2, representan que la cantidad de monedas que existen es muy poca (42.5%), lo que hace que la población se encuentra sin liquidez en el tiempo.

Tabla 5. Percepción, como considera la gestión de los recursos en el sector público

	Conteo	%	% acumulado
Buena	22	25,3	25,3
Regular	33	37,9	63,2
Mala	32	36,8	100,0
Total	87	100,0	

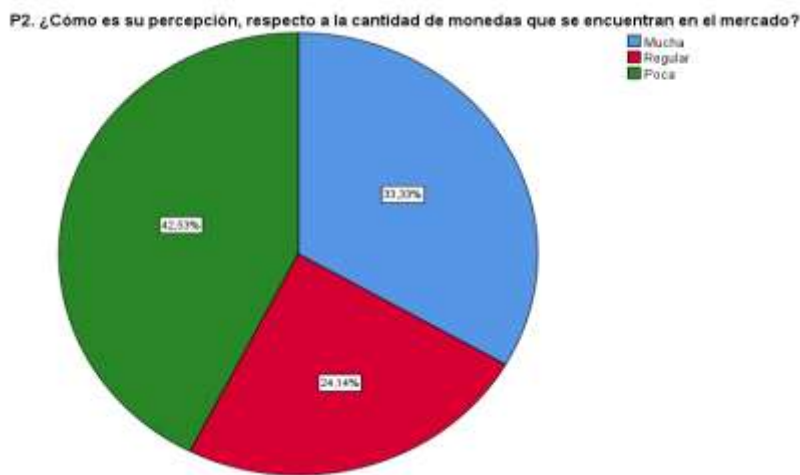
P3. ¿Cómo es su percepción, como considera la gestión de los recursos en el sector público?



Figura. 3. Percepción, como considera la gestión de los recursos en el sector público

Los resultados de la tabla 5 y figura 3, representan que la cantidad de gestiones se encuentran basados en la gestión de los recursos del sector público.

Tabla 6. Percepción, respecto a la evolución del empleo laboral

	Conteo	%	% acumulado
Evolutivo	39	44,8	44,8
No evolutivo	48	55,2	100,0
Total	87	100,0	

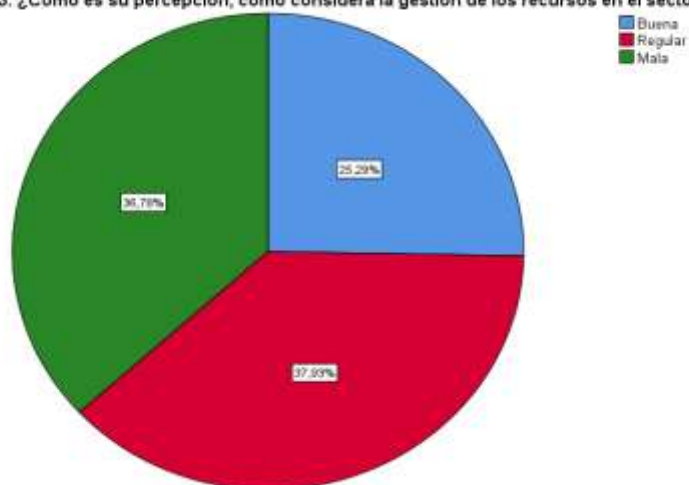

Figura. 4. Percepción, respecto a la evolución del empleo laboral

Los resultados de la tabla 6 y figura 4, representan la evolución del empleo laboral, donde los contribuyentes lo determinan como no evolutivo (55.17%).

Tabla 7. Percepción, respecto al desempleo en el sector donde se desarrolla

	Conteo	%	% acumulado
Mala	36	41,4	41,4
Regular	25	28,7	70,1
Buena	26	29,9	100,0
Total	87	100,0	

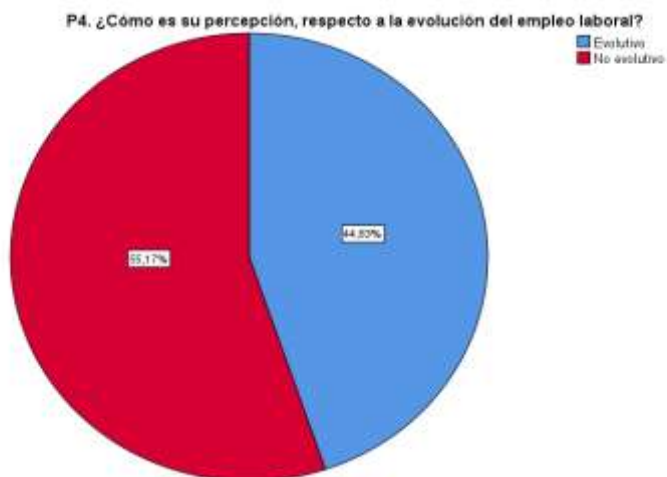

Figura. 5. Percepción, respecto al desempleo en el sector donde se desarrolla

Los resultados de la tabla 7 y figura 5, representan la evolución al desempleo en el sector como mala (41.39%).

Tabla 8. Percepción, respecto al crecimiento de la economía

	Conteo	%	% acumulado
Crecimiento	26	29,9	29,9
Igual	37	42,5	72,4
Contracción	24	27,6	100,0
Total	87	100,0	

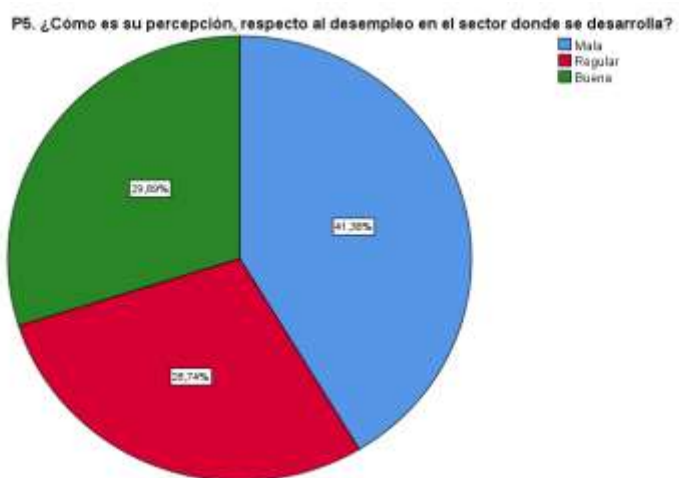

Figura. 6. Percepción, respecto al crecimiento de la economía

Los resultados de la tabla 8 y figura 6, representan el crecimiento de la economía con un igual nivel de percepción en el crecimiento (42.53%).

Tabla 9. Percepción, respecto al tipo de contratación

	Conteo	%	% acumulado
--	--------	---	-------------

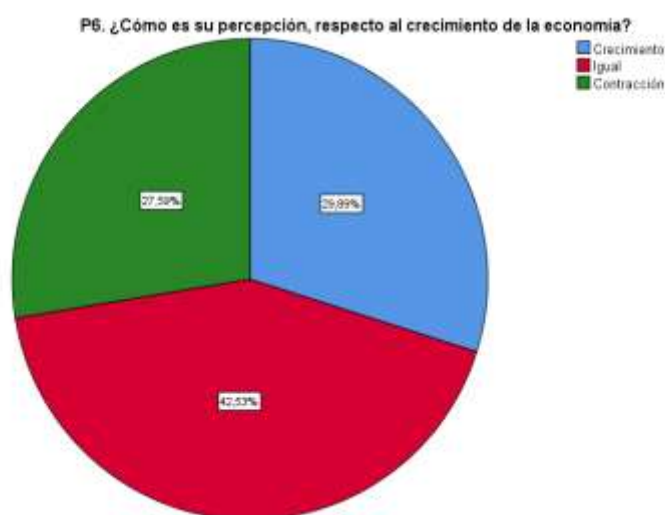
Temporal	20	23,0	23,0
Fijo	36	41,4	64,4
Variable	31	35,6	100,0
Total	87	100,0	



Figura. 7. Percepción, respecto al tipo de contratación

Los resultados de la tabla 9 y figura 7, representan a la percepción al tipo de contratación como fijo (41.39%).

Tabla 10. Percepción, respecto a la cantidad de personas que laboran en su empresa

	Conteo	%	% acumulado
Alto	34	39,1	39,1
Regular	27	31,0	70,1
Bajo	26	29,9	100,0
Total	87	100,0	

P8. ¿Cómo es su percepción, respecto a la cantidad de personas que laboran en su empresa?



Figura. 8. Percepción, respecto a la cantidad de personas que laboran en su empresa

Los resultados de la tabla 10 y figura 8, representan a la cantidad de personas que laboran en su empresa como alto (39.06%).

CAPÍTULO V: DISCUSIÓN

Se ha demostrado que el empleo no afecta la Política Económica en la población peruana. Para el caso de **Zhaoyang et al (2020)** tuvo como objetivo mantener la estabilidad social, la cual se analizó algunas regiones, con mayor nivel de fortaleza en mercados débiles, por este motivo, con períodos más sólidos, algunos funcionarios del gobierno, han permitido que existan políticas laborales rígidas con empresas estatales con subsidios. Si bien, la existencia de mejorar el empleo estatal, esta no es sostenible en el tiempo, ya que es de forma temporal.

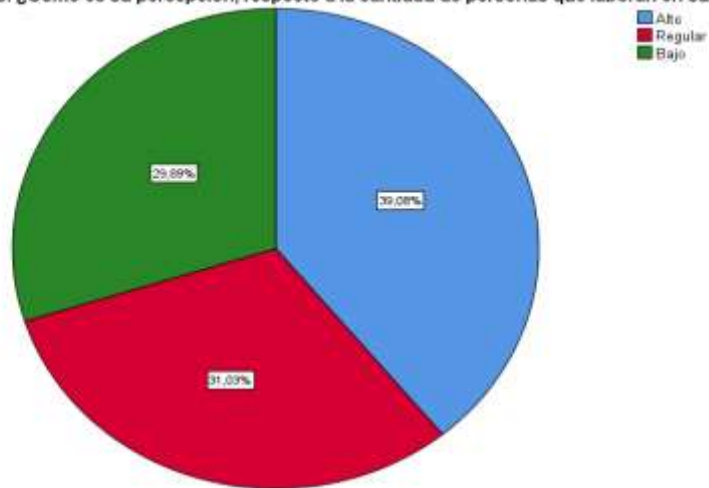
Garcés, Duarte, Mambuscay (2020) analiza los diferentes sistemas políticos, debido a que se encuentran relacionados con el nivel de satisfacción entre las demandas sociales y la gravedad en sus diversas caracterizaciones como fenómeno que se encuentra relacionado a la Corrupción. Esta investigación cumple en determinar que la interferencia política puede mellar cualquier estrategia del estado en ampliar la capacidad productiva, por ello, ampliar el empleo formal.

Si bien, Olmedo (2018) analiza las condiciones reales del mercado laboral, la cuales indican que a pesar que el empleo a nivel global ha mantenido una aparente estabilidad, el empleo adecuado, no obstante, ha sufrido una disminución a partir de finales del 2014 y el subempleo ha tenido un crecimiento desde el año 2012, el mismo que se acentuó a fines del 2015. Al iniciar la vida laboral, evidencia que cada grupo etario pueden existir un mercado adulto centrismo. Esta baja capacidad productiva en que se ve reflejado por el grupo etario, puede crear una falta de condiciones para su crecimiento sostenido, por la falta de jóvenes.

Martínez, Caamal, Ávila, Pat (2018) analizó los cambios sufridos por la política fiscal y el mercado de trabajo, donde se pudo detectar cambios en el empleo informal. Si bien, el ÍNPC y el PIB terciario son factores que influyen en el empleo informal, la existencia de diversos sectores puede encontrarse de diferentes niveles, siendo estimulado por el sector que tenga mayor capacidad productiva.

Para Neder (2017) mide la incidencia de la crisis financiera y económica en el proceso político, la cual dio como resultado que la crisis financiera y económica incidió en el proceso político de las políticas de empleo, situación en que tiene inferencia cuando un gobierno se encuentra estable o cuando se tiene ciertos problemas relacionados a la cantidad de crisis sea interna como externa.

CONCLUSIONES

Primera. Se concluye que la variable Empleo y Política económica no tienen una relación significativa entre ambas, debido a que el estado no desarrolla puestos de trabajo, sin embargo, el desarrollo económico genera más empleo formal, haciendo que exista diferentes sistemas de trabajo orientados a mejorar el empleo sin necesidad de utilizar las Política económica como medio para solucionarlo.

Segunda. Se concluye que la variable Capacidad productiva y la Política económica tienen una relación. Si bien, la capacidad productiva se relaciona con el empleo, debido a que mayor capacidad productiva, esta mejora la capacidad de empleo formal, existe una relación directa con la Política económica, ya que las empresas formales crean nuevos puestos de trabajo, cuando observan que las condiciones son oportunas para ampliar su mercado.

Tercera. Se concluye que la variable tipo de estrategia y la Política económica tienen una relación entre ambas. Por su parte, el desarrollo en las estrategias en un país se debe al tipo de política económica que apliquen, es decir la monetaria como la fiscal, ya que ambas pueden contraer o ampliar el mercado.

RECOMENDACIONES

Primera. Se recomienda que el estado peruano debe desarrollar estrategias basadas en la estimulación del Empleo indirecto, desarrollando Políticas económicas mixtas para contribuir a la ampliación del mercado productivo. Esta aplicación se debe realizar en condiciones normales, las cuales ninguna interferencia política o social puedan inferir sobre las estrategias.

Segunda. Se recomienda que el estado debe incentivar la capacidad productiva para mejorar la cantidad de empleo formal, teniendo como base el desarrollo de la Política económica, siendo principalmente la fiscal.

Tercera. Se recomienda que el estado debe desarrollar un tipo de estrategia basada en la participación directa del empleo, utilizando una ampliación del negocio como es el caso de políticas monetarias.

REFERENCIAS BIBLIOGRÁFICAS

Barría. (19 de 03 de 2020). *Coronavirus: qué están haciendo las grandes economías para evitar la bancarrota de las empresas y la escasez de dinero (y hasta dónde pueden llegar)*. Obtenido de BBC News Mundo: <https://www.bbc.com/mundo/noticias-51955484>

BM. (13 de 02 de 2018). *El empleo, núcleo del desarrollo: Transformar economías y sociedades mediante puestos de trabajo sostenibles*. Obtenido de Banco Mundial: <https://www.bancomundial.org/es/results/2018/02/13/jobs-at-the-core-of-development>

Ccorihuaman, & Marocho. (2018). *Factores que inciden en la calidad del empleo de los trabajadores del mercado laboral en el departamento de Cusco, en el periodo 2014-2015*. Cusco: Universidad Andina del Cusco.

Céspedes. (2017). *Efectos del salario mínimo en el mercado laboral peruano*. Lima: UNMSM.

Céspedes, N. (s.f.). *Efectos del salario mínimo en el mercado laboral peruano*. Banco Central de Reserva del Perú.

Díaz, & Ñopo, J. (2007). *La investigación sobre el mercado laboral peruano: instituciones, capacitación y grupos desfavorecidos*. Lima.

Hernán. (2009). *Factores determinantes de la participación laboral: aspectos conceptuales*. Nariño: Universidad de Nariño.

López, E. (2020). *Felxibilidad, protección del empleo y seguridad social durante la pandemia global del Covid-19*. Madrid, España. Recuperado el 1 de Mayo de 2021

MEF. (2020). *Marco macroeconómico multianual 2021-2024*. Recuperado

el 1 de Mayo de 2021

Merino. (2014). Los efectos de la crisis en el empleo, integración económica, Estado de bienestar y medidas de fomento del des(empleo). *Instituto de Ciencias Jurídicas*, 20.

MTPE. (2012). *Políticas nacionales de empleo* (Segunda ed.). Lima, Perú: MTPE. Recuperado el 1 de Mayo de 2021

MTPE. (31 de Marzo de 2016). *Compendio de Normas sobre la Legislación Laboral* (Quinta ed.). Lima: MTPE. Recuperado el 1 de Mayo de 2021

MTPE. (Julio de 2020). Trabajadores en el sector formal privado durante el periodo de emergencia nacional por la COVID-19 en el Perú. *Boletín de Economía Laboral*, 61. Recuperado el 1 de Mayo de 2021

Muñoz, O. (2009). Factores determinantes de la participación laboral: aspectos conceptuales. *Tendencias*, X(1), 87-116. Recuperado el 1 de Mayo de 2021

OIT. (2020). *Impactos en el mercado de trabajo y los ingresos en América Latina y el Caribe*. Lima: OIT.

Pérez, A., López, S., Lleó, R., & Santillan, C. (2010). *Cuadrenos de debate feminista: III. Política económica y laboral*. (D. F. Gipuzkoa, & Ó. p. Hombres, Edits.) Recuperado el 1 de Mayo de 2021

Pérez, López, Lleó, & Santillán. (2012). *Política económica y laboral*. Lima: II Plan Floral para la Igualdad de Mujeres y Hombres.

(s.f.). *Políticas de ajuste en el mercado de trabajo y políticas en respuesta a los cambios en la distribución*.

Resico, M. (2010). *Introducción a la Economía Social de Mercado*. Buenos Aires, Argentina: Konrad-Adenauer-Stiftung. Recuperado el 1 de Mayo

de 2021

Samaniego, N. (2002). *Las políticas de mercado de trabajo y su evaluación en América Latina*. Santiago, Chile: Naciones Unidas. Recuperado el 1 de Mayo de 2021

Weller. (2020). *La pandemia del COVID 19 y su efecto en las tendencias de los mercados laborales* . Lima.

Zhaoyan, Gu, Son, Tang, Donghui, & Wu. (2020). *The Political Economy of Labor Employment Decisions: Evidence from China*. China: Management Science.

Anexos

Anexo N° 1. Matriz de consistencia

Tabla 11. Matriz de consistencia

Problema	Objetivos	Variables	Indicadores	Metodología
¿Cómo la Política económica se relaciona con el empleo laboral en los trabajadores de empresas públicas, Lima 2021?	Determinar cómo la Política económica se relaciona con el empleo laboral en los trabajadores de empresas públicas, Lima 2021.	Política monetaria Política fiscal	Tipo de interés Cantidad de monedas Gestión de los recursos	Enfoque: Cuantitativo Tipo: No experimental
¿Cómo la Política económica respecto a la capacidad productiva se relaciona con el empleo laboral en los trabajadores de empresas públicas, Lima 2021?	Determinar cómo la Política económica respecto a la capacidad productiva se relaciona con el empleo laboral en los trabajadores de empresas públicas, Lima 2021.	Capacidad productiva	Evolución del empleo Desempleo Crecimiento de la economía	Nivel: Transversal, explicativo Población: 30,953 personas Muestra: 87 personas
¿Cómo la Política económica en el tipo de estrategia se relaciona con el empleo laboral en los trabajadores de empresas públicas, Lima 2021?	Determinar cómo la Política económica se relaciona al tipo de estrategia se relaciona con el empleo laboral en los trabajadores de empresas públicas, Lima 2021.	Tipo de estrategia	Nivel de pobreza Tipo de contratación Cantidad de personas	Técnica: Modelo de regresión lineal múltiple

Anexo N° 2. Encuesta

“La Política económica y su incidencia en el empleo laboral en los trabajadores de empresas públicas , Lima 2021”

ENCUESTA

Estimado(a) señor(a) de antemano agradezco su valiosa colaboración. Nos gustaría conocer su opinión acerca de los efectos de la Política económica y el empleo laboral en los trabajadores de empresas públicas, Lima 2021. Las respuestas obtenidas serán totalmente confidenciales, por lo que necesitamos que sea lo más honesto posible al completarlas.

Cada pregunta presenta cinco alternativas, priorice una de las respuestas y marque con una X la respuesta que usted crea conveniente.

Número de Selección de la Vivienda: _____

Número secuencial del Hogar: _____

Número de orden de la persona: _____

Código de Ubicación Geográfica: _____

Dominio Geográfico:

1	2	3	4	5	6	7	8
Costa norte	Costa centro	Costa Sur	Sierra norte	Sierra Centro	Sierra Sur	Selva	Lima Metropolitana

PC1. ¿Cuál es su edad? _____

PC2. ¿Cuál es sexo? _____

Variable: Política económica

Dimensión: Política monetaria

P1. ¿Cómo es su percepción, respecto al nivel de tipo de interés que tiene los bancos, que se generó durante estos últimos años?

1	2	3
De crecimiento	Se mantuvo igual	Se contrajo

P2. ¿Cómo es su percepción, respecto a la cantidad de monedas que se encuentran en el mercado?

1	2	3
Mucha	Regular	Poca

Dimensión: Política fiscal

P3. ¿Cómo es su percepción, como considera la gestión de los recursos en el sector público?

1	2	3
Buena	Regular	Mala

Variable: Empleo laboral

Dimensión: Capacidad productiva.

P4. ¿Cómo es su percepción, respecto a la evolución del empleo laboral?

1	2
Evolutivo	No evolutivo

P5. ¿Cómo es su percepción, respecto al desempleo en el sector donde se desarrolla?

1	2	3
Mala	Regular	Buena

P6. ¿Cómo es su percepción, respecto al crecimiento de la economía?

1	2	3
Crecimiento	Igual	Contracción

Dimensión: Tipo de estrategia .

P7. ¿Cómo es su percepción, respecto al tipo de contratación?

1	2	3
Temporal	Fijo	Variable

P8. ¿Cómo es su percepción, respecto a la cantidad de personas que laboran en su empresa?

1	2	3
Alto	Regular	Bajo

Anexo N° 3. Bases de datos en SPSS

	Nombre	Tipo	Anchura	Decimales	Etiqueta	Valores	Pérdidas	Columnas	Alineación	Métrica	Rol
1	ID_E	Cadena	5	0	ID_E	Ninguno	Ninguno	8	Izquierda	Nominal	Entrada
2	ID_Seccion	Cadena	2	0	ID_seccion	Ninguno	Ninguno	4	Izquierda	Nominal	Entrada
3	cod_est	Cadena	2	0	Código del estudiante	Ninguno	Ninguno	2	Izquierda	Nominal	Entrada
4	cod_DRE	Cadena	4	0	Código de DRE	Ninguno	Ninguno	3	Izquierda	Nominal	Entrada
5	nom_dre	Cadena	18	0	Nombre de DRE	Ninguno	Ninguno	11	Izquierda	Nominal	Entrada
6	cod_UOEL	Cadena	6	0	Código de UOEL	Ninguno	Ninguno	6	Izquierda	Nominal	Entrada
7	nom_uoel	Cadena	31	0	Nombre de UOEL	Ninguno	Ninguno	11	Izquierda	Nominal	Entrada
8	UBIGEO	Numérico	6	0	Código geográfico	Ninguno	Ninguno	12	Derecha	Escala	Entrada
9	Departamento	Cadena	13	0	Departamento	Ninguno	Ninguno	10	Izquierda	Nominal	Entrada
10	Provincia	Cadena	25	0	Provincia	Ninguno	Ninguno	10	Izquierda	Nominal	Entrada
11	Distrito	Numérico	26	0	Distrito	Ninguno	Ninguno	10	Derecha	Nominal	Entrada
12	gestion2	Numérico	3	0	Gestión	{1, Estatal}	Ninguno	7	Izquierda	Nominal	Entrada
13	area	Numérico	3	0	Área	{1, Urbana}	Ninguno	5	Izquierda	Nominal	Entrada
14	sexo	Numérico	1	0	Sexo	{0, Hombre}	Ninguno	8	Derecha	Nominal	Entrada
15	M500_L	Numérico	5	0	Medida de lectura	Ninguno	Ninguno	11	Derecha	Escala	Entrada
16	grapo_L	Numérico	1	0	Nivel de desempeño en la	{1, Pobre al	Ninguno	12	Derecha	Ordinal	Entrada
17	M500_M	Numérico	5	0	Medida de matemática	Ninguno	Ninguno	9	Derecha	Escala	Entrada
18	grapo_M	Numérico	1	0	Nivel de desempeño en m	{1, Pobre al	Ninguno	13	Derecha	Ordinal	Entrada
19	M500_CT	Numérico	6	0	Medida de ciencia y tec	Ninguno	Ninguno	10	Derecha	Escala	Entrada
20	grapo_CT	Numérico	1	0	Nivel de desempeño en ci	{1, Pobre al	Ninguno	13	Derecha	Ordinal	Entrada
21	aj_lectura	Numérico	8	2	Ajuste por no respuesta e	Ninguno	Ninguno	12	Derecha	Escala	Entrada
22	aj_matemat	Numérico	8	2	Ajuste por no respuesta e	Ninguno	Ninguno	15	Derecha	Escala	Entrada
23	aj_ci	Numérico	8	2	Ajuste por no respuesta e	Ninguno	Ninguno	10	Derecha	Escala	Entrada
24	ISE	Numérico	12	4	Índice socioeconómico	Ninguno	Ninguno	12	Derecha	Escala	Entrada

Anexo N° 4. Juez Experto 1

VICERRECTORADO ACADÉMICO ESCUELA DE POSGRADO

I. DATOS GENERALES

- 1.1 Apellidos y nombres del experto: Burga Montañez Roberto Eduardo
 1.2 Grado académico: Doctor en Administración
 1.3 Cargo e institución donde labora: Docente
 1.4 Título de la Investigación: La Política económica y su incidencia en el empleo laboral en los trabajadores de empresas públicas, Lima 2021
 1.5 Autor del instrumento: ENAHO (INEI)
 1.6 Doctorado/ Mención: Administración
 1.7 Nombre del instrumento: ENAHO

INDICADORES	CRITERIOS CUALITATIVOS/ CUANTITATIVOS	Deficiente 0-20%	Regular 21-40%	Bueno 41-60%	Muy Bueno 61-80%	Excelente 81-100%
1. CLARIDAD	Está con lenguaje formulado apropiado.					81
2. OBJETIVIDAD	Está en conductas expresado observables.					81
3. ACTUALIDAD	Adecuado al alcance de ciencia y tecnología.					80
4. ORGANIZACIÓN	Existe una organización lógica.					90
5. SUFICIENCIA	Comprende los aspectos de cantidad y calidad.					90
6. INTENCIONALIDA	Adecuado para valorar aspectos del estudio.					81
7. CONSISTENCIA	Basados en aspectos Teóricos-Científicos y del tema de estudio.					81
8. COHERENCIA	Entre los índices, indicadores, dimensiones y variables.					80
9. METODOLOGIA	La estrategia responde al propósito del estudio.					90
10. CONVENIENCIA	Genera nuevas pautas en la investigación y construcción de teorías.					90
SUB TOTAL						86
TOTAL						86

VALORACION CUANTITATIVA (Total x 0.20) : 18

VALORACION CUALITATIVA : 20

OPINIÓN DE APLICABILIDAD: Muy bueno

Lugar y fecha: Lima, 16/09/2021



..... Firma y Posfirma del experto DNI:10311757

Anexo N° 5. Juez Experto 2

VICERRECTORADO ACADEMICO ESCUELA DE POSGRADO

- I. DATOS GENERALES
- 1.1 Apellidos y nombres del experto: Campos Medina Víctor Hugo
- 1.2 Grado académico: Maestro en Administración Dirección estratégica
- 1.3 Cargo e institución donde labora: Docente
- 1.4 Título de la Investigación: La Política económica y su incidencia en el empleo laboral en los trabajadores de empresas públicas, Lima 2021
- 1.5 Autor del instrumento: ENAHO (INEI)
- 1.6 Doctorado/ Mención: Administración
- 1.7 Nombre del instrumento: ENAHO

INDICADORES	CRITERIOS CUALITATIVOS /CUANTITATIVOS	Deficiente 0-20%	Regular 21-40%	Bueno 41-60%	Muy Bueno 61-80%	Excelente 81-100%
1. CLARIDAD	Está con lenguaje formulado apropiado.					81
2. OBJETIVIDAD	Está en conductas expresado observables.					81
3. ACTUALIDAD	Adecuado al alcance de ciencia y tecnología.					80
4. ORGANIZACIÓN	Existe una organización lógica.					90
5. SUFICIENCIA	Comprende los aspectos de cantidad y calidad.					90
6. INTENCIONALIDAD	Adecuado para valorar aspectos del estudio.					81
7. CONSISTENCIA	Basados en aspectos Teóricos-Científicos y del tema de estudio.					81
8. COHERENCIA	Entre los índices, indicadores, dimensiones y variables.					80
9. METODOLOGIA	La estrategia responde al propósito del estudio.					90
10. CONVENIENCIA	Genera nuevas pautas en la investigación y construcción de teorías.					90
SUB TOTAL						86
TOTAL						86

VALORACION CUANTITATIVA (Total x 0.20) : 18

VALORACION CUALITATIVA : 20

OPINIÓN DE APLICABILIDAD: Muy bueno

Lugar y fecha: Lima, 16/09/2021



Firma del Juez Experto

.....

Firma y Posfirma del experto DNI:10231233

Anexo N° 6. Juez Experto 3

VICERRECTORADO ACADEMICO ESCUELA DE POSGRADO

I. DATOS GENERALES

- 1.1 Apellidos y nombres del experto: Tomas Fernando Barreto Bardales
 1.2 Grado académico: Doctor en Educación
 1.3 Cargo e institución donde labora: Docente
 1.4 Título de la Investigación: La Política económica y su incidencia en el empleo laboral en los trabajadores de empresas públicas, Lima 2021
 1.5 Autor del instrumento: ENAHO (INEI)
 1.6 Doctorado/ Mención: Educación
 1.7 Nombre del instrumento: ENAHO

INDICADORES	CRITERIOS CUALITATIVOS/ CUANTITATIVOS	Deficiente 0-20%	Regular 21-40%	Bueno 41-60%	Muy Bueno 61-80%	Excelente 81-100%
1. CLARIDAD	Está con lenguaje formulado apropiado.					81
2. OBJETIVIDAD	Está en conductas expresado observables.					81
3. ACTUALIDAD	Adecuado al alcance de ciencia y tecnología.					80
4. ORGANIZACIÓN	Existe una organización lógica.					90
5. SUFICIENCIA	Comprende los aspectos de cantidad y calidad.					90
6. INTENCIONALIDAD	Adecuado para valorar aspectos del estudio.					81
7. CONSISTENCIA	Basados en aspectos Teóricos-Científicos y del tema de estudio.					81
8. COHERENCIA	Entre los índices, indicadores, dimensiones y variables.					80
9. METODOLOGIA	La estrategia responde al propósito del estudio.					90
10. CONVENIENCIA	Genera nuevas pautas en la investigación y construcción de teorías.					90
SUB TOTAL						86
TOTAL						86

VALORACION CUANTITATIVA (Total x 0.20) : 18

VALORACION CUALITATIVA : 20

OPINIÓN DE APLICABILIDAD: Muy bueno

Lugar y fecha: Lima, 16/09/2021



Dr. Tomás Fernando Barreto Bardales

..... Firma y Posfirma del experto DNI:10267524

Anexo N° 9. Base de datos

C1	C2	C3	C4	C5	PC1	PC2	P1	P2	P3	P4	P5	P6	P7	P8	Empleo	Politica_economica	capacidad_productiva	tipo_estrategia
#¡NULO!	#¡NULO!	#¡NULO!	#¡NULO!	3	3	2	2	1	2	1	2	1	1	1	1	1	1.50	1
#¡NULO!	#¡NULO!	#¡NULO!	#¡NULO!	7	3	2	3	2	1	2	1	1	3	3	3	3	1	3
#¡NULO!	#¡NULO!	#¡NULO!	#¡NULO!	4	1	2	2	3	1	2	3	3	2	3	3	3	3	2.50
#¡NULO!	#¡NULO!	#¡NULO!	#¡NULO!	8	1	1	3	2	3	2	1	2	2	1	2	1	1.50	1.50
#¡NULO!	#¡NULO!	#¡NULO!	#¡NULO!	2	1	2	3	1	3	1	2	1	3	2	3	3	1.50	2.50
#¡NULO!	#¡NULO!	#¡NULO!	#¡NULO!	5	3	2	2	3	3	2	1	2	1	2	2	1	1.50	1.50
#¡NULO!	#¡NULO!	#¡NULO!	#¡NULO!	2	3	1	2	3	3	2	2	1	3	1	2	2	1.50	2
#¡NULO!	#¡NULO!	#¡NULO!	#¡NULO!	1	1	2	2	2	2	2	1	2	3	2	3	3	1.50	2.50
#¡NULO!	#¡NULO!	#¡NULO!	#¡NULO!	7	2	1	1	1	2	2	1	1	2	3	1	2	1	2.50
#¡NULO!	#¡NULO!	#¡NULO!	#¡NULO!	3	2	1	1	2	1	2	2	3	1	1	1	2	2.50	1
#¡NULO!	#¡NULO!	#¡NULO!	#¡NULO!	1	1	2	3	3	3	2	1	3	1	1	3	1	2	1
#¡NULO!	#¡NULO!	#¡NULO!	#¡NULO!	2	2	1	1	1	2	2	2	3	2	1	1	3	2.50	1.50
#¡NULO!	#¡NULO!	#¡NULO!	#¡NULO!	2	1	1	2	1	3	1	3	2	3	2	2	2	2.50	2.50
#¡NULO!	#¡NULO!	#¡NULO!	#¡NULO!	3	2	1	3	3	3	2	1	2	3	1	3	2	1.50	2
#¡NULO!	#¡NULO!	#¡NULO!	#¡NULO!	3	3	2	2	2	2	1	3	2	3	2	2	2	2.50	2.50
#¡NULO!	#¡NULO!	#¡NULO!	#¡NULO!	2	1	2	1	1	1	1	3	2	3	3	1	3	2.50	3
#¡NULO!	#¡NULO!	#¡NULO!	#¡NULO!	5	1	2	2	1	1	1	1	1	1	1	1	1	1	1
#¡NULO!	#¡NULO!	#¡NULO!	#¡NULO!	5	1	1	1	1	2	2	2	1	3	1	1	2	1.50	2
#¡NULO!	#¡NULO!	#¡NULO!	#¡NULO!	7	3	1	3	3	1	1	1	2	1	2	3	1	1.50	1.50
#¡NULO!	#¡NULO!	#¡NULO!	#¡NULO!	2	1	2	3	2	3	1	1	2	3	3	3	3	1.50	3
#¡NULO!	#¡NULO!	#¡NULO!	#¡NULO!	1	2	1	1	2	2	1	3	2	3	3	1	3	2.50	3
#¡NULO!	#¡NULO!	#¡NULO!	#¡NULO!	7	1	1	3	2	2	1	2	1	1	2	3	1	1.50	1.50

#;NULO!	#;NULO!	#;NULO!	#;NULO!	4	2	1	2	3	2	2	2	3	3	2	3	2	2.50	2.50
#;NULO!	#;NULO!	#;NULO!	#;NULO!	1	1	1	2	1	2	1	1	2	2	1	1	1	1.50	1.50
#;NULO!	#;NULO!	#;NULO!	#;NULO!	5	2	2	3	3	1	1	3	2	3	2	3	2	2.50	2.50
#;NULO!	#;NULO!	#;NULO!	#;NULO!	2	1	1	1	1	2	2	1	1	3	1	1	1	1	2
#;NULO!	#;NULO!	#;NULO!	#;NULO!	3	3	2	2	1	2	2	2	1	2	1	2	1	1.50	1.50
#;NULO!	#;NULO!	#;NULO!	#;NULO!	6	2	1	2	3	1	2	2	1	3	2	3	3	1.50	2.50
#;NULO!	#;NULO!	#;NULO!	#;NULO!	2	2	1	3	3	2	1	1	1	1	1	3	1	1	1
#;NULO!	#;NULO!	#;NULO!	#;NULO!	6	1	1	3	3	1	1	2	3	3	2	3	2.50	2.50	2.50
#;NULO!	#;NULO!	#;NULO!	#;NULO!	6	2	1	1	3	3	1	1	2	2	1	3	1	1.50	1.50
#;NULO!	#;NULO!	#;NULO!	#;NULO!	1	2	2	2	1	3	1	1	1	3	3	2	3	1	3
#;NULO!	#;NULO!	#;NULO!	#;NULO!	2	3	1	2	1	3	1	1	2	2	1	2	1	1.50	1.50
#;NULO!	#;NULO!	#;NULO!	#;NULO!	5	3	2	3	3	3	1	3	2	2	2	2	3	2.50	2
#;NULO!	#;NULO!	#;NULO!	#;NULO!	1	2	1	3	1	3	2	3	3	3	3	3	3	3	3
#;NULO!	#;NULO!	#;NULO!	#;NULO!	2	3	2	2	3	3	1	3	3	3	1	3	2	3	2
#;NULO!	#;NULO!	#;NULO!	#;NULO!	2	2	1	2	3	3	2	2	3	3	2	2	2	2.50	2.50
#;NULO!	#;NULO!	#;NULO!	#;NULO!	8	2	2	3	2	3	1	2	2	1	3	3	3	2	2
#;NULO!	#;NULO!	#;NULO!	#;NULO!	8	1	2	2	2	1	1	3	1	2	3	1	3	2	2.50
#;NULO!	#;NULO!	#;NULO!	#;NULO!	3	1	1	3	1	1	2	1	3	3	2	2	3	2	2.50
#;NULO!	#;NULO!	#;NULO!	#;NULO!	5	2	1	2	1	3	2	3	1	3	3	3	2	2	3
#;NULO!	#;NULO!	#;NULO!	#;NULO!	4	3	1	3	3	1	2	2	1	3	3	3	3	1.50	3
#;NULO!	#;NULO!	#;NULO!	#;NULO!	7	1	1	2	3	3	2	1	3	2	2	2	3	2	2
#;NULO!	#;NULO!	#;NULO!	#;NULO!	4	1	2	3	2	2	2	2	1	3	1	3	2	1.50	2
#;NULO!	#;NULO!	#;NULO!	#;NULO!	8	2	1	2	3	2	2	3	2	2	2	3	3	2.50	2
#;NULO!	#;NULO!	#;NULO!	#;NULO!	7	2	2	1	3	2	1	2	2	3	3	2	2	2	3

#;NULO!	#;NULO!	#;NULO!	#;NULO!	4	2	1	2	3	1	2	3	2	2	3	3	2	2.50	2.50
#;NULO!	#;NULO!	#;NULO!	#;NULO!	4	2	2	1	3	1	2	2	2	3	1	2	3	2	2
#;NULO!	#;NULO!	#;NULO!	#;NULO!	4	2	2	3	3	2	1	3	3	2	1	3	3	3	1.50
#;NULO!	#;NULO!	#;NULO!	#;NULO!	3	1	2	3	2	3	2	1	3	2	1	2	2	2	1.50
#;NULO!	#;NULO!	#;NULO!	#;NULO!	5	3	2	1	1	3	1	2	1	2	2	1	2	1.50	2
#;NULO!	#;NULO!	#;NULO!	#;NULO!	2	2	2	3	3	1	2	1	2	3	1	3	2	1.50	2
#;NULO!	#;NULO!	#;NULO!	#;NULO!	1	3	1	3	2	3	2	2	3	1	1	2	2	2.50	1
#;NULO!	#;NULO!	#;NULO!	#;NULO!	6	1	2	3	3	2	2	3	1	2	3	2	3	2	2.50
#;NULO!	#;NULO!	#;NULO!	#;NULO!	4	2	2	2	3	1	1	1	3	3	2	2	3	2	2.50
#;NULO!	#;NULO!	#;NULO!	#;NULO!	7	2	1	3	1	2	2	1	1	2	3	3	2	1	2.50
#;NULO!	#;NULO!	#;NULO!	#;NULO!	4	2	2	2	2	2	1	3	3	3	1	2	2	3	2
#;NULO!	#;NULO!	#;NULO!	#;NULO!	1	2	1	1	2	3	2	1	3	1	1	3	1	2	1
#;NULO!	#;NULO!	#;NULO!	#;NULO!	2	1	1	1	3	3	2	3	2	2	3	3	2	2.50	2.50
#;NULO!	#;NULO!	#;NULO!	#;NULO!	6	2	2	2	2	2	2	3	2	3	2	3	2	2.50	2.50
#;NULO!	#;NULO!	#;NULO!	#;NULO!	2	1	2	2	3	3	2	1	1	2	1	2	1	1	1.50
#;NULO!	#;NULO!	#;NULO!	#;NULO!	6	3	2	1	1	2	2	2	3	2	3	1	2	2.50	2.50
#;NULO!	#;NULO!	#;NULO!	#;NULO!	5	3	2	1	2	2	1	1	2	2	1	1	1	1.50	1.50
#;NULO!	#;NULO!	#;NULO!	#;NULO!	6	3	2	2	3	2	1	2	1	2	2	3	2	1.50	2
#;NULO!	#;NULO!	#;NULO!	#;NULO!	7	2	1	3	1	3	1	3	1	2	2	3	3	2	2
#;NULO!	#;NULO!	#;NULO!	#;NULO!	8	1	2	2	3	3	1	1	2	2	2	3	2	1.50	2
#;NULO!	#;NULO!	#;NULO!	#;NULO!	3	3	2	2	3	3	1	3	2	2	3	3	2	2.50	2.50
#;NULO!	#;NULO!	#;NULO!	#;NULO!	7	3	2	3	1	2	2	1	2	2	3	3	3	1.50	2.50
#;NULO!	#;NULO!	#;NULO!	#;NULO!	3	1	2	3	1	1	1	1	1	2	2	1	1	1.50	1.50
#;NULO!	#;NULO!	#;NULO!	#;NULO!	7	2	2	3	3	3	2	1	2	1	3	3	2	1.50	2

#iNULO!	#iNULO!	#iNULO!	#iNULO!	6	1	1	3	1	3	1	2	3	1	2	3	3	2.50	1.50
#iNULO!	#iNULO!	#iNULO!	#iNULO!	3	3	2	2	3	3	2	1	2	2	1	2	1	1.50	1.50
#iNULO!	#iNULO!	#iNULO!	#iNULO!	3	2	2	2	2	2	1	3	3	2	2	2	2	3	2
#iNULO!	#iNULO!	#iNULO!	#iNULO!	7	2	1	3	1	3	2	2	1	2	2	3	2	1.50	2
#iNULO!	#iNULO!	#iNULO!	#iNULO!	6	2	1	1	2	1	1	3	1	1	3	1	3	2	2
#iNULO!	#iNULO!	#iNULO!	#iNULO!	8	2	2	1	1	1	1	3	3	1	1	1	3	3	1
#iNULO!	#iNULO!	#iNULO!	#iNULO!	2	2	1	1	3	3	2	3	2	3	1	3	3	2.50	2
#iNULO!	#iNULO!	#iNULO!	#iNULO!	6	1	2	1	2	1	2	1	2	2	2	1	2	1.50	2
#iNULO!	#iNULO!	#iNULO!	#iNULO!	5	3	1	1	1	1	2	2	3	2	1	1	3	2.50	1.50
#iNULO!	#iNULO!	#iNULO!	#iNULO!	3	2	2	3	1	2	1	1	2	1	2	2	1	1.50	1.50
#iNULO!	#iNULO!	#iNULO!	#iNULO!	4	2	2	1	1	2	2	3	3	1	3	1	2	3	2
#iNULO!	#iNULO!	#iNULO!	#iNULO!	4	3	1	1	3	1	2	1	3	1	3	2	3	2	2
#iNULO!	#iNULO!	#iNULO!	#iNULO!	6	1	1	2	1	2	2	1	2	2	3	2	3	1.50	2.50
#iNULO!	#iNULO!	#iNULO!	#iNULO!	8	3	1	2	3	2	2	1	2	1	1	3	1	1.50	1
#iNULO!	#iNULO!	#iNULO!	#iNULO!	4	3	1	3	2	2	1	3	2	2	1	3	3	2.50	1.50
#iNULO!	#iNULO!	#iNULO!	#iNULO!	7	2	1	1	3	2	2	1	1	1	3	3	1	1	2
#iNULO!	#iNULO!	#iNULO!	#iNULO!	7	2	2	2	3	2	1	2	2	2	1	3	2	2	1.50